Diário da Serra

www.facebook.com/jornalds

O DIA-A-DIA DA NOTÍCIA

ANO XXI // EDIÇÃO Nº 6.064
TANGARÁ DA SERRA - MT - BRASIL
27 DE FEVEREIRO DE 2018

R$ 2,00

Terça-feira

diariodaserra.com.br
ds.jor.br

Projeto de iluminação será protocolado amanhã

Comitiva esteve em Brasília analisando a tramitação

AVENIDAS DE TANGARÁ Avenidas Lions Internacional e Inácio Bittencourt receberão iluminação pública **P3**

FORTE CHUVA

Água invade ruas, avenidas e calçadas

As bocas de lobos se mostraram insuficientes para absorver a água **P8**

TANGARÁ

660 domicílios participarão do projeto 'Inquérito Populacional de Zika'

O objetivo é fazer um levantamento epidemiológico de Tangará **P5**

DIÁRIO HOJE

8 PÁGINAS + CADERNO B

COTAÇÃO

DÓLAR
COMPRA: R$ 3,16
VENDA: R$ 3,16

EURO
COMPRA: R$ 3,91
VENDA: R$ 3,91

ARROBA DO BOI GORDO

TANGARÁ DA SERRA - MT

BOI R$ 133,50
VACA R$ 125,00

TEMPO

MAX 31º MIN 21º

Sol com muitas nuvens. Pancadas de chuva à tarde e à noite.

Envie Pautas, Fotos Sugestões e Vídeos para o whatsapp do DIÁRIO DA SERRA (65) 99809.2921

CENTRAL DO ASSINANTE (65)3326.6501

Fotografe o QR code ao lado e acesse a página do site do seu jornal DIÁRIO DA SERRA

POR UMA PRÁTICA SUSTENTÁVEL RECICLE. PASSE ESTE JORNAL

AEDES AEGYPTI

Estudantes criam dispositivo para matar mosquito

Apresentação aconteceu na Maratona de Células Empreendedoras **P8**

EM ESTUDO

Após acidente fatal, moradora pede ajuda

No local há sinalização segundo o secretário de Infraestrutura **P7**

CICLISMO

Tangaraenses no pódio do Desafio da Brutalidade

10 atletas de Tangará da Serra participaram da prova **P6**

UNISERRA

Formação do psicólogo será debatida em reunião

Encontro local discutirá e sobre formação do psicólogo **P4**

SAÚDE

Voluntários iniciam pesquisa de campo hoje

As visitas serão das 9h30 às 12h30 e das 15h30 até às 18h **P5**

NORDESTE IMPERDÍVEL COM A CVC
PAGUE EM ATÉ 12X IGUAIS*

ARACAJU | Férias de Setembro
Pacote de 5 dias. Inclui aéreo ida e volta voando AVIANCA e 4 diárias de hospedagem com café da manhã no **Orion Hotel** ★★.
Por apenas **978,00** reais
Preço por pessoa válido para saída de Cuiabá em 24/setembro/2018.

SÃO LUÍS | Férias de Agosto
Pacote de 5 dias. Inclui aéreo ida e volta voando GOL e 4 diárias de hospedagem com café da manhã no **Green Smart Hotel** ★★★.
Por apenas **1.318,00** reais
Preço por pessoa válido para saída de Cuiabá em 6/agosto/2018.

CVC Tangará da Serra
Rua José Corsino, 136/W - Centro
(65) 3326 3131
CVC sempreComVC cvc.com.br/lojas

PRESTIGIE O SEU AGENTE DE VIAGENS. Prezado cliente: os valores acima são por pessoa com hospedagem em apto. duplo, **com saídas de Cuiabá.** Preços, datas de saída e condições de pagamento sujeitos a reajuste e disponibilidade sem necessidade de aviso prévio. Taxas hoteleiras e de embarque cobradas pelos aeroportos não estão incluídas nos preços. **Ofertas válidas até 01 dia após a publicação deste anúncio.** Condições de pagamento: parcelamento 0+10 ou 1+11 vezes sem juros no cartão de crédito, 1+9 ou 0+8 vezes sem juros no boleto bancário ou 12 vezes iguais com juros. Ao optar pela condição de pagamento com parcelamento em *12 vezes iguais, os preços deverão ser recalculados para a inclusão da taxa de juros. Consulte taxa de juros no momento da compra. Sujeitos a aprovação de crédito. **Consulte mais informações com nossos vendedores ou com seu agente de viagens. Imagem meramente ilustrativa.**

ARTIGO

POR QUE AS GALINHAS CAIPIRAS QUASE NÃO BOTAM OVOS NA QUARESMA?

Olá amigo leitor. Já diziam os antigos que galinha não bota ovo na quaresma. E é verdade! Basta fazermos uma simples visita a feira e ver que nesta época do ano a oferta de ovos caipira cai drasticamente. Lhe garanto que não há nenhum misticismo nisso, apenas a ação de hormônios naturais das aves, ou melhor, a falta deles. Interessante frisar que o processo é bem similar ao que ocorre no corpo da mulher durante seu ciclo menstrual, com atuação de quase todos os mesmos hormônios presentes no nosso organismo.

O tempo médio para formação dos ovos é de 24 a 26 horas, sendo que tudo começa nos ovários com a formação do óvulo, este deverá crescer e ao mesmo tempo ser conduzido pelo oviduto (aparelho reprodutor da galinha) até a cloaca. Para que todo este processo se desenvolva há ação de alguns hormônios, principalmente do FSH (hormônio folículo estimulante) e LH (hormônio luteinizante) produzidos naturalmente pelo organismo da ave (na mulher, a ovulação também depende destes dois hormônios).

A glândula que produz estes hormônios age de acordo com a quantidade de luz captada pelos olhos das galinhas (retina), sendo que, quanto mais luz maior a produção hormonal. O cumprimento do dia (quantidade de luz diária) começa a diminuir no final do verão (período da quaresma) e retorna a aumentar no final do inverno. Para nós humanos é praticamente imperceptível o início da queda ou aumento de luminosidade, mas para estes animais esta variação na quantidade de luz é detectada, causando redução na produção destes hormônios e consequentemente, retardando a formação e crescimento dos óvulos a ponto de quase parar.

> Lhe garanto que não há nenhum misticismo nisso

As galinhas de granja logicamente também estão sujeitas a esta questão de luz, porém como são criadas presas (a maioria em gaiolas), as empresas podem fornecer luz artificial dentro do galpão para completar a quantidade de luz diária que falta nesta época. Desta forma, o organismo das galinhas recebe iluminação necessária e não param de botar ovos. Já na criação caipira as galinhas ficam soltas, sendo impossível esse fornecimento de luz artificial, o que ocasiona falta de ovos para venda nestas épocas do ano.

Janaina R. dos Santos Lima
Zootecnista e Doutora em produção animal
Paraiso Aves Caipiras – avesparaiso.tga@gmail.com

CURTAS

DA REDAÇÃO
COM EQUIPE

Zootecnista patrocina gostosura dobrada

Adeptos de sabores que encantam o paladar, mas também os olhos, terão durante todo o mês de março uma grande desculpa para comer doces e saborear licores deliciosos sem culpa. A zootecnista Janaina está fazendo uma deliciosa promoção de combos, compostos também por queijo, e requeijão, divididos em dois combos: Gatinho R$ 25,00 e Dogão R$ 35. 50% da renda arrecada com as vendas será destinada à causa dos animais de rua. Interessados ligar 9 9810 9312.

Telefonia

Desde domingo, as ligações locais e interurbanas de telefones fixos para móveis estão mais baratas. Segundo a Agência Nacional de Telecomunicações (Anatel), a redução das chamadas locais vai variar entre 10,58% e 12,75% e a das tarifas interurbanas, entre 3,98% e 7,41%.

Fiscalização

Iniciaram ontem, nos municípios de Sorriso, Denise, Barra do Bugres, Santo Afonso e Nova Olímpia, ações fiscalizatórias pelo Conselho Regional de Engenharia e Agronomia de Mato Grosso (Crea-MT). O objetivo das ações é de verificar a presença de responsável técnico em empreendimentos.

"Pente Fino"

Em Sorriso, a fiscalização recebe o nome de "Operação Pente Fino", pois envolverá uma gama grande de empreendimentos fiscalizados. Nas demais cidades os fiscais seguem o Plano de Ação Fiscal 2018. Ao todo, nove agentes fiscais estão envolvidos nas atividades.

BASTIDORES DA POLÍTICA

Barra do Bugres

Na última sexta-feira, 23, o engenheiro civil e chefe de gabinete do deputado Dr. Leonardo, Erasmo Romano, visitou o prefeito Raimundo Nonato, e seu vice acompanhado pelo representante do Escritório das Nações Unidas de Serviços para Projetos (UNOPS), Rodrigo Weber.

Captação de recursos

A reunião visa através da UNOPS, a uma parceria para ajudar a Prefeitura de Barra do Bugres, a elaborar e conduzir um projeto a ser apresentado aos governos do estado e chinês. A intenção, é buscar investimentos que permitam a captação de recursos.

Abuso

O TCU – Tribunal de Contas da União, divulgou estudo detalhado sobre a realidade das rodovias brasileiras e concluiu que os trechos entregues à administração de concessionárias sofreram aumento acima da inflação, algumas de maneira abusiva.

Desproporcionalidade

O relatório aponta que houve aumento desproporcional em todas as concessões feitas pelas empresas que assinaram contratos durante os governos FHC e Lula. Os aumentos chegam a índices de até 70% acima da inflação registrada no mesmo período.

Fora

O ministro da Agricultura, Blairo Maggi (PP), anunciou oficialmente, na manhã de ontem, que não vai disputar a reeleição ao cargo de senador nas eleições deste ano. Em coletiva, Maggi afirmou que já tinha tomado a decisão há algum tempo.

Prefeito Raimundo Nonato presta conta sobre viagem a Brasília

Na manhã do dia, 23, o prefeito Raimundo Nonato recebeu dez dos treze vereadores para prestar contas de sua viagem a Brasíliae falou do planejamento dos trabalhos a serem realizados durante este ano. O deputado federal Fábio Garcia deu a notícia que Barra do Bugres é o primeiro que já possui itens aprovados no novo Plano de Ações Articulados do MEC.

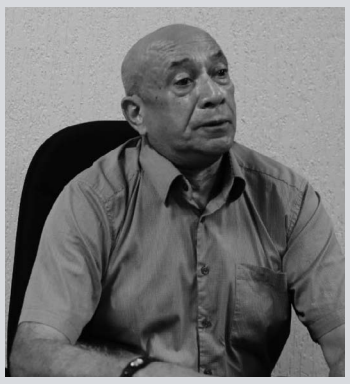

JORNAL DIÁRIO DA SERRA
Propriedade da E.TORMES & CIA LTDA - ME
ISSN 22386467
ADMINISTRATIVO
DIREÇÃO GERAL
Mano Reski
mano@diariodaserra.com.br
DIREÇÃO ADMINISTRATIVA
Silvana Tormes
adm@diariodaserra.com.br

REDAÇÃO
DIREÇÃO DE JORNALISMO
Fabíola Tormes
CONTATO
ds@diariodaserra.com.br
DEP. DE ARTES
Thiago L. Machado
Bárbara Tormes
PROJETO GRÁFICO
JMB Comunicação

DEPARTAMENTO COMERCIAL
PUBLICIADADE ASSINATURA
PUBLICIDADE LEGAL E GRÁFICA
E. Tormes & Cia Ltda-ME
Av. Tancredo Neves - 1247 W - Sala 02
CNPJ: 14.048.123/0001-07
CONTATO: adm@diariodaserra.com.br
Fone: (65) **3326-4724**
CENTRAL DO ASSINANTE (65)**3326.6501**
www.diariodaserra.com.br
www.ds.jor.br

Envie Pautas, Fotos Sugestões e Vídeos para o whatsapp do **DIÁRIO DA SERRA** (65) **99809.2921**
CIRCULAÇÃO
Tangará da Serra, Nova Olímpia, Barra do Bugres, Porto Estrela, Campo Novo do Parecis, Sapezal, Denise, Arenápolis, Nortelândia e Santo Afonso.
TIRAGEM
1 MIL EXEMPLARES

Diário da Serra®
O DIA-A-DIA DA NOTÍCIA
FUNDADO EM 11 DE NOVEMBRO DE 1996
EDIÇÃO ON-LINE DESDE 06 DE SETEMBRO DE 1997
Endereço: Av. Tancredo Neves - 1247 W
Parque Mansões - CEP:78300-000
Tangará da Serra - MT - Brasil
Fone: (65) **3326-4724 /3326-6501**
www.facebook.com/jornalds

AVENIDAS DE TANGARÁ

Projeto de iluminação será protocolado amanhã

Avenidas de Tangará da Serra receberão iluminação pública

RODRIGO SOARES / Redação DS

O projeto elétrico de iluminação pública das avenidas Lions Internacional (desde o entroncamento com Avenida Brasil até a Fort Construções) e Inácio Bittencourt (trecho Vila Goiás-Unemat) será protocolado nesta quarta-feira, dia 28 de fevereiro, na Superintendência do Desenvolvimento da Amazônia (Sudan), em Belém-PA.

De acordo com o prefeito de Tangará da Serra, Renato Gouveia (MDB), a equipe da secretaria municipal de Planejamento (Seplan) está finalizando todos os detalhes do projeto, que poderá passar pelos devidos ajustes durante análise dos técnicos da Sudan.

"Nossos engenheiros estarão na Sudan para fazer esses ajustes, pois temos pressa nessa iluminação pública e a Sudan também tem pressa para dar o ok que almejamos. A partir do momento em que validarem o nosso projeto, já podemos realizar a licitação", afirmou o chefe do Executivo, ao destacar que a obra custará R$ 3 milhões, montante garantido através de emenda parlamentar que foi apresentada pelo vereador Rogério Silva (MDB), no mês de outubro, período que ocupou cadeira de deputado federal.

Comitiva esteve em Brasília analisando a tramitação

"Os projetos de iluminação serão protocolados para que ocorra a liberação de recursos de emendas ao Orçamento Geral da União. O valor será depositado na conta do município na forma de convênio, com a contrapartida do município", explicou Gouveia.

Além das obras que serão realizadas nas duas avenidas, ainda de acordo com o prefeito, a programação é que outras vias importantes de Tangará da Serra também recebam a iluminação pública. "A iluminação da Lions Internacional e da Vila Goiana até a Unemat é muito aguardada pela população e de muita importância. Temos que depois ir atrás de recursos para fazer iluminação de outras avenidas, como a Ismael José do Nascimento e a Virgílio José Favetti", concluiu o prefeito.

FIM DA LINHA

Maggi justifica que "a vida é curta" e está cansado da política

Ministro anunciou decisão durante coletiva de imprensa

MidiaNews

O ministro da Agricultura, Blairo Maggi (PP), anunciou oficialmente nesta segunda-feira, 26, que não vai disputar a reeleição ao cargo de senador nas eleições deste ano.

Em coletiva na sede da Associação Mato-grossense dos Municípios (AMM), em Cuiabá, Maggi afirmou que já tinha tomado a decisão há algum tempo e que decidiu fazer o anúncio agora por entender que poderia estar "travando" as conversações em torno do processo político em Mato Grosso. "Há algum tempo venho amadurecendo essa situação. A grande maioria dos companheiros sabia dessa minha posição. E chegou hora de definição, do anúncio oficial", afirmou o ministro.

"Por que tem que ser hoje? Pois entendo que o quadro político de Mato Grosso, embora eu não participe das discussões, meu nome acaba ficando ancorado nesse processo. Percebo que enquanto eu não tomar decisão, muitas coisas não se definem", disse Maggi.

Durante a coletiva, o ministro afirmou que, nos últimos meses, tem recebido uma série de convites de políticos que querem debater o processo eleitoral deste ano.

> **Eu, Blairo Maggi, não vou participar do pleito eleitoral em 2018**

"Com toda tranquilidade achei que é chegada a hora de fazer esse comunicado para dizer que eu, Blairo Maggi, não vou participar do pleito eleitoral em 2018. O que não significa que estou abandonando a política", afirmou.

FAEST/UNISERRA

Formação do psicólogo será debatida em reunião

Encontro local discutirá sobre formação do psicólogo

RODRIGO SOARES / Redação DS

Discutir a formação do profissional da psicologia atualmente no Brasil. Esse será o principal objetivo de uma reunião que acontecerá em Tangará da Serra na próxima quarta-feira, dia 28 de fevereiro, oportunidade que reunirá profissionais e acadêmicos do curso de psicologia da Faest/Uniserra no auditório da Associação de Pais e Amigos dos Excepcionais (Apae).

De acordo com o coordenador do curso de psicologia da Faest/Uniserra, Gerson Pereira, o encontro servirá para discutir as modificações culturais e sociais de forma geral e, principalmente, com relação a formação do acadêmicos de psicologia.

Profissionais da Faest/Uniserra estão organizando o evento

"Os psicólogos da cidade bem como os estudantes participarão desse encontro local preparatório, onde será debatido sobre a formação que diz respeito a todos os elementos que correspondam hoje a formação do psicólogo", comentou o coordenador, destacando que os debates levantados durante o encontro em Tangará da Serra serão encaminhados para outros encontros a nível regional e nacional. "São três fases, sendo que essa reunião local é a primeira. A segunda acontecerá em Campo Grande e a terceira que será a nível nacional acontecerá no mês de maio, em Brasília", disse.

O professor de psicologia da Faest/Uniserra, Eraldo Carlos Batista, destacou que esse trabalho voltado a formação do psicólogo refletirá em ações na prática. "Isso porque a formação anda junto com a prática. Então é importante que não só os profissionais participem, mas também os futuros psicólogos", disse. Para a professora Cláudia Pezine, a importância de discutir a formação do psicólogo impacta também em quem dependerá dos serviços profissionais. "É fundamental essa discussão para debater a importância de um estágio, do acompanhamento do professor. Se isso não acontecer, que profissionais teremos? É uma discussão importante para todos", finalizou.

BARRA DO BUGRES

Campanha antitabagismo tem bons resultados

Foto: Pedro Paulo

Os atendimentos são oferecidos na Saúde da Família

JOÃO MENEZES / Assecom

Preocupada com os altos índices de pessoas com câncer, provenientes do uso do tabaco, a Secretaria Municipal de Saúde de Barra do Bugres vem, em parceria com o Governo Federal, desenvolvendo campanhas desde o ano de 2015 de combate ao fumo, como parte do Programa Nacional de Combate ao Tabagismo.

Entre as ações, estão trabalhos realizados diretamente com grupo de fumantes. Na última semana, por exemplo, mais dois grupos com 16 pessoas deixaram de fazer uso do tabaco. De setembro de 2017 até hoje já foram beneficiadas cerca de 100 pessoas. Entre elas, a dona Noemia Ferreira Rodrigues, 74 anos, fumante desde os oito anos de idade. Ela e sua filha deixaram o cigarro durante a participação no último grupo.

De acordo com a coordenadora da Atenção Básica, Carlene Souza, a manutenção é importante, durante um período de quatro meses, num espaço de 15 em 15 dias, para os pacientes não tenham uma recaída e voltem a fumar. "O sucesso de cada um está em 20% no tratamento para controlar a ansiedade, atenção dos profissionais, participação nas reuniões dos grupos e 80% na força de vontade de cada um", salientou.

> "a manutenção é importante, durante um período de quatro meses

Uma equipe multidisciplinar faz os atendimentos que estão sendo oferecidos nas Estratégias da Saúde da Família dos bairros Maracanã e Pronav.

INDICADOR PROFISSIONAL

Consultoria & Treinamentos
Prepare sua equipe para o sucesso.
acesse: www.jaconsultoriat.com.br
(65) 9 9604-7020

Gráfica Diário da Serra
Ligue e solicite a visita do nosso representante.
65 3326-4724
adm@diariodaserra.com.br
Avenida Tancredo Neves, 1247-W

Espalhe a alegria e a felicidade.
Distribua sorrisos.
CLÍNICA GERAL
ORTODONTIA
IMPLANTES
Dr. Eduardo A. Pires Homsi
Cirurgião Dentista (CRO-MT 4009)
3326-9047 | 9935-3383

TANGARÁ

660 domicílios participarão do projeto 'Inquérito Populacional de Zika'

O objetivo é fazer um levantamento epidemiológico de Tangará

FABÍOLA TORMES / Redação DS

A Secretaria Municipal de Saúde de Tangará da Serra, por meio da Vigilância Epidemiológica, e em parceria com o Ministério da Saúde, Universidade Federal do Rio Grande do Sul, Universidade Federal do Mato Grosso e Universidade do Estado de Mato Grosso, está realizando o projeto 'Inquérito Populacional de Zika'.

De acordo com a coordenadora da Vigilância Epidemiológica, Juliana Herrero, o objetivo é fazer um levantamento epidemiológico, por meio de coleta de dados e amostras, em 660 domicílios de Tangará da Serra, em 35 diferentes setores, sorteados pelo Ministério da Saúde. "Por meio desse inquérito os envolvidos querem saber quantas pessoas em Tangará, de fato, tiveram a Zika. Porém, mesmo o projeto sendo voltado ao Zika Vírus, a equipe aproveitará para fazer também testes rápidos de Dengue e Chikungunya", explica a responsável.

> Contamos com a participação da população

"Então teremos conhecimento de como essas doenças estão acontecendo e isso vai servir de instrumento para que a Vigilância Epidemiológica possa traçar estratégias de prevenção e controle, e assim preparar o município para prestar assistência às futuras pessoas que possam adoecer. Então contamos com a participação da população e que toda a comunidade nos receba", complementa a pesquisadora da Unemat e coordenadora do Curso de Enfermagem, Ana Cláudia Pereira Terços Trettel, parceira na realização do projeto.

Todos os esses exames coletados a partir de hoje, explica Herrero, posteriormente serão enviados para laboratório em Cuiabá e serão confirmados com outro tipo de exame mais preciso, que é o Ensaio Imunossorvente por Ligação Enzimática de Captura de Anticorpos IgM para zika (MAC-ELISA para zika).

O resultado dos testes rápidos serão divulgados em dois meses, após o término da pesquisa, e o preliminar em aproximadamente quatro meses.

Foto: Divulgação

Serão visitados 660 domicílios, em 35 diferentes setores

objetivo é fazer um levantamento epidemiológico

Alunos voluntários estarão identificados com a camiseta

VISITAS

Voluntários iniciam pesquisa de campo hoje

Ontem os envolvidos passaram por rápida capacitação

FABÍOLA TORMES / Redação DS

Acadêmicos do curso de Enfermagem da Unemat Tangará, voluntários no projeto 'Inquérito populacional de Zika' iniciarão nesta terça-feira, 27, o trabalho de campo, para coleta de informações e amostras. O objetivo é fazer um levantamento epidemiológico do município e para isso, 660 domicílios, em 35 setores estratégicos, serão visitados.

Segundo a pesquisadora Ana Cláudia Pereira Terços Trettel, serão 20 duplas de alunos que sairão a campo para pesquisa, acompanhados pelas responsáveis Ana Cláudia, Juliana Herrero, professora Amanda e enfermeira Jaqueline, da UFMT. "Os moradores não precisam se preocupar. Pedimos que nos atendam, porque queremos traçar esse perfil de quem já teve Zika, Dengue e Chikungunya. São 35 setores sorteados, pegando o município inteiro e então teremos conhecimento de como essas doenças estão acontecendo. (....) Contamos com a participação da população e que toda a comunidade nos receba".

> Pedimos que nos atendam, porque queremos traçar esse perfil

Para a realização do trabalho, todos os alunos voluntários estarão identificados com a camiseta da campanha de vacina, além do crachá. "Realizar o inquérito epidemiológico não é uma coisa simples e só conseguimos pelo apoio de todos os parceiros, realizando mais um estudo de referência aqui no município de Tangará", finalizou.

A previsão da equipe é encerrar os trabalhos de pesquisa até o dia 2 de março. A coleta de dados, com visitas, será realizada durante a semana, das 9h30 às 12h30 e das 15h30 até às 18h. Aqueles que não forem encontrados, a equipe voltará no sábado.

FRASE

"A melhor parte é rever os amigos da bike e dar muita risada"

FRANCIELE ALMEIDA, SOBRE PARTICIPAÇÃO NO 'DESAFIO DA BRUTALIDADE'

esportes

CICLISMO

Tangaraenses no pódio do Desafio da Brutalidade

10 atletas de Tangará da Serra participaram da prova

FABÍOLA TORMES / Redação DS

Final de semana é dia de relaxar e ficar em casa descansando. Certo? Errado, pelo menos para uma turma de ciclistas tangaraenses que buscam aventura, emoção, competição e superação nos finais de semana. Neste último, 10 atletas de Tangará da Serra participaram do 2º Desafio da Brutalidade, na cidade de Lucas do Rio Verde.

A prova, de acordo com uma das competidoras, Franciele Almeida, foi realizada em dois dias, totalizando 160 quilômetros rodados. "Trecho duro com muita lama, buracos e lodo, por causa de muita chuva que deu nas últimas semanas", relembra, ao contar que no primeiro dia foram 55 quilômetros bem difíceis, com largada na chuva. "Estava muito escorregadio, mas consegui fazer um tempo bom e chegar na frente. No domingo foram mais 155 quilômetros e a intensão era só manter a passada e chegar. As pernas estavam ótimas para aquele dia e quis acelerar. Tentei andar com o pelotão masculino para fazer uma boa prova e um bom tempo e deu certo".

A ousadia e a 'brutalidade' lhe rendeu o primeiro lugar no feminino. Além de Franciele Almeida, outras duas tangaraenses conquistaram pódio: Luana Almeida (2º lugar) e Lucineide Salles (5º lugar). No masculino os destaques foram para Roger Müller que garantiu o primeiro lugar e Fernando Raia, com a terceira colocação.

Franciele conquistou a primeira colocação

LEOCIR DALL'ASTRA

Operário VG contrata técnico e passa por reformulação no elenco

OLÍMPIO VASCONCELOS / G1 Cuiabá

Foto: Silas Batista / GloboEsporte.com

Leocir Dall'Astra treinou o Treze da Paraíba em 2017

Faltam apenas dois jogos para o fim da primeira fase do Campeonato Mato-grossense e o Operário Várzea-grandense passa por uma reformulação no elenco. Depois da demissão do técnico Coutinho na semana passada, Leocir Dall'Astra foi contratado e já iniciou os trabalhos nesta segunda-feira, 26, com o elenco Tricolor.

Dall'Astra assistiu ao empate por 2 a 2 contra o Poconé no último sábado, na Arena Pantanal. Ele avaliou o grupo de jogadores e vai passar uma lista de atletas para serem contratados. Na semana passada oito jogadores foram desligados do Chicote da Fronteia, entre eles o meia Juninho e o atacante Diego Lira, que se destacaram nos jogos anteriores.

Ex-jogador profissional com passagens por clubes como Londrina, Paraná e Inter, Leocir é treinador desde 2004. Já trabalhou em vários times gaúchos (Passo Fundo - seu último clube -, Cruzeiro-RS, Esportivo, Ypiranga e Riograndense, entre outros), além de equipes de outros estados, como Chapecoense, Grêmio Maringá, ASA -AL e Treze-PB.

Pelos investimentos, a diretoria esperava um melhor rendimento da equipe, que ainda não garantiu a classificação à próxima fase. "O nosso planejamento inicial era terminar a primeira fase em 4º lugar. Ficando nesta posição fugiríamos dos confrontos com os times de cima da tabela nas quartas de final", disse Valdemir Silva, diretor de futebol do Operário VG.

O Operário VG ainda disputará duas partidas para encerrar a primeira fase do Mato-grossense. Na próxima quarta-feira encara o União, às 20h10, na Arena Pantanal, em jogo adiado da 5ª rodada.

Luverdense bate União e se garante ao menos no G-4

Olhar Esportivo

O Luverdense Esporte Clube bateu o União por 1 a 0 no estádio Passo das Emas no início da noite de domingo, 25. Com o resultado, o Verdão do Norte chega aos 16 pontos na tabela e já se garante entre os quatro melhores da primeira fase, assegurando a vantagem de decidir em casa nas quartas de final.

O União segue com uma campanha 'feijão com arroz', agora são nove pontos em sete jogos. O clube de Rondonópolis caiu da quinta para a sexta posição, sendo ultrapassado pelo Operário. Os dois times se enfrentam em jogo atrasado.

Jogos da 5ª rodada do Estadual ocorrem nesta semana

Assessoria

Os dois jogos que faltavam para completar a 5ª rodada do Campeonato Mato-grossense Martinello 2018 serão realizados nesta semana na Arena Pantanal. Operário Várzea-grandense e União de Rondonópolis entram em campo na noite de quarta-feira, 28, às 20h10. Na quinta-feira, 1 de março, no mesmo horário, o Dom Bosco encara o Poconé.

Os dois jogos estavam marcados para os dias 03 e 04 de fevereiro e foram adiados após confirmações das tabelas da Copa do Brasil e Copa Verde 2018.

Outros três jogos já foram realizados pela 5ª rodada. Ação 1 x 2 Sinop (Arena Pantanal), Luverdense 1 x 3 Cuiabá (Passo das Emas) e Mixto 3 x 2 Araguaia (Arena Pantanal).

ÁGUA SOL
MANUTENÇÃO E LIMPEZA
DE PISCINAS E PEDRAS
Venda e Construção de Piscinas em azulejo, fibra e vinil. Produtos e acessórios em geral.
Av. Brasil, 1.048-E, Jardim Europa
3326-7022
9617-3044

EM ESTUDO

Após acidente fatal, moradora pede ajuda

No local há sinalização segundo o secretário de Infraestrutura

FABÍOLA TORMES / Redação DS

Mais uma morte no trânsito de Tangará da Serra foi registrada na tarde deste domingo, dia 25 de fevereiro.

O jovem Carlos Henrique Alves Lima, de apenas 20 anos, perdeu a vida ao colidir com um caminhão guincho, que trafegava na Avenida Ismael José do Nascimento. Segundo testemunhas, o jovem seguia na Rua 20-A, no Jardim San Diego, e teria entrado na avenida, onde trafegava um caminhão no momento. "Como o caminhão munck estava correndo demais, não deu tempo e pegou ele lá na esquina", conta uma moradora. "Um menino que vi nascer, crescer, perder a vida aqui".

Segundo a moradora, vários acidentes são registrados neste local. "Já pedimos ajuda para diminuir o fluxo de carretas (…) temos muitas crianças que passam por essa via para ir para escola, onde as carretas passam (…) Não tem controle nessa avenida", desabafa a moradora. "Esse é o oitavo acidente e com vítima fatal. Até quando vamos ficar desse jeito? Não dá mais, precisamos de algum tipo de controle. Até quando vai ficar morrendo vida aqui? Queremos ajuda".

O Diário da Serra buscou informações junto a Secretaria de Infraestrutura e o secretário Selton Vieira disse que no local há sinalização, mas há também em andamento estudos para resolver o que pode ainda ser realizado na via, mas solicitou que os condutores redobrem a atenção. "Estamos inclusive aguardando uma posição da Justiça que nos solicitou a retirada das tartarugas. Mas pedimos conscientização e cautela aos condutores", reforçou.

O acidente aconteceu no domingo

MONSTRO

Pedreiro obriga criança a fazer sexo oral numa lanchonete

G1

Uma testemunha acionou a Polícia Militar após flagrar um pedreiro forçando uma criança de 5 ano a fazer sexo oral na noite de domingo, 25, na cidade de Bom Jesus do Araguaia.

Na denúncia, a pessoa conta que foi até um bar e nos fundos do estabelecimento encontrou o suspeito, de 46 anos, com a criança. Ele forçava o menor a praticar sexo oral nele.

A testemunha relatou ainda que a calça do homem estava abaixada e que a criança seria filho de uma garçonete do bar.

RONDONÓPOLIS

Mulher é assassinada a tiros pelo ex-companheiro no quintal de casa

Olhar Direto

Uma mulher de 25 anos, identificada como Rosidelma Cândido de Souza, foi assassinada a tiros na noite desta domingo, 25, em sua casa, no município de Rondonópolis. O principal suspeito do crime seria o ex-companheiro da vítima, que disparou contra ela após uma discussão.

De acordo com informações da Delegacia Especializada de Homicídio e Proteção à Pessoa (DHPP) de Rondonópolis a mulher estava em sua residência no Bairro Padre Lothar com o suspeito e após uma discussão o homem teria efetuado vários disparos de arma de fogo contra ela. A vítima foi atingida no tórax e morreu ainda no local.

Testemunhas acionaram a polícia e contaram que o suspeito fugiu. Todos já foram ouvidos. O Serviço de Atendimento Móvel de Urgência (Samu) foi chamado, mas não conseguiu socorrer a vítima.

EM VÍDEOS

Polícia tenta localizar corpos que aparecem decapitados

Folhamax

A Polícia Civil investiga o possível duplo homicídio filmado e divulgado nas redes sociais no domingo, 25 , em Cuiabá. As imagens compartilhadas com veículos de imprensa mostram duas pessoas sendo degoladas por membros de uma facção criminosa.

As pessoas mortas no vídeo seriam envolvidos no assassinato da grávida Viviane da Silva Ângelo, 18, encontrada morta próxima a Ponte de Ferro, em Cuiabá. O crime teria ocorrido no dia 16 de fevereiro.

Ao todo, três vídeos foram compartilhados: o primeiro mostra um mototaxista identificado relatando que levou Viviane até o local onde ela pediu, próximo a Ponte de Ferro. Ele conta que a grávida teria recebido uma ligação de um homem e que teria dito que iria "fazer um corre".

Foram três vídeos

Ele conta também que teria a participação na morte da jovem um outro homem. Neste vídeo, o homem aparece com hematomas no rosto, mas não há ação de execução dele.

O segundo vídeo já aparece um homem com as mãos e pés amarrados, confessando que matou uma mulher.

Nas imagens gravadas, ele conta que matou Viviane por ciúmes.

O terceiro vídeo mostra um dos membros da execução que tem a cabeça arrancada.

APÓS 15 ANOS

De tornozeleira, Arcanjo chega em casa e é aplaudido pela família

O ex-bicheiro recebeu progressão de pena para o semiaberto

Midia News

O ex-bicheiro João Arcanjo Ribeiro deixou a prisão em regime fechado na tarde desta segunda-feira, 26, após quase 15 anos detido.

Por volta das 14h50, ele chegou a sua residência, no Bairro Boa Esperança, em Cuiabá, e foi aplaudido pelos familiares que o aguardavam, assim que desceu do carro.

Sorridente, ele acenou para a imprensa e em seguida abraçou os filhos, netos e genro.

Antes de chegar em casa, Arcanjo passou por uma audiência admonitória com o juiz Jorge Luiz Tadeu Rodrigues, da Vara de Execuções Penais de Cuiabá, no Fórum da Capital.

Ex-bicheiro deixou a prisão na tarde de ontem

Arcanjo ainda deve cumprir algumas medidas cautelares, como o uso de tornozeleira eletrônica e o recolhimento do passaporte.

O ex-bicheiro recebeu progressão de pena - do regime fechado para o semiaberto – no último dia 19 de fevereiro.

Pela lei, no regime semiaberto, o preso passa o dia na rua e deve dormir em unidades prisionais específicas. Como Mato Grosso não tem esse tipo de unidade, o condenado fica em liberdade, com uso de tornozeleira, e deve voltar a casa todas as noites.

Arcanjo foi considerado o chefe do crime organizado nas décadas de 80 e 90 em Mato Grosso. Foi condenado por crimes que vão de assassinatos a lavagem de dinheiro e contrabando.

Foto: Redes Sociais

Estacionamento da Prefeitura Municipal

Foram aproximadamente 2 horas e meia de chuva

FORTE CHUVA

Água invade ruas, avenidas e calçadas

As bocas de lobos se mostraram insuficientes para absorção

Redação DS

Tangará da Serra registrou no final da tarde desta segunda-feira, 26, uma forte chuva. Pouco mais de uma hora foi o necessário para deixar ruas intransitáveis.

Começou a chover por volta das 16h e assim perdurou até depois das 18h30, porém, foram cerca de 15 minutos de intensa chuva, que deixou a Avenida Tancredo Neves emparelhada. As águas da chuva invadiram calçadas. As bocas de lobos se mostraram insuficientes para absorver a quantidade inesperada de chuva que se abateu sobre a cidade.

Após o período, internautas começaram a postar fotos de vários pontos da cidade, como da Prefeitura Municipal, onde uma das secretarias foi alagada. Nas imagens, a parte lateral esquerda do prédio ficou totalmente alagada e os veículos precisaram ser empurrados para serem retirados do local. Embora mais plana, a frente do prédio também foi tomada por uma grande quantidade de água.

Em outros pontos da cidade, após rápida passagem, da equipe do Diário da Serra, verificou-se que parte do asfalto não resistiu a intempérie e foi arrancado, assim como veículos sendo guinchados por pane técnica.

> Internautas postaram fotos de vários pontos da cidade

E uma hora após a chuva torrencial amenizar, ainda era possível ver na rua 24, esquina com a 3A, uma quantia bastante expressiva de água.

A equipe DS entrou em contato com o Corpo de Bombeiros do Município, que disseram não terem recebido, apesar da intensidade da chuva, nenhuma chamada de grande expressividade.

A chuva que perdura o mês de fevereiro vem confirmar matéria veiculada pelo Diário da Serra em janeiro deste ano, em que o professor da Universidade de Mato Grosso (Unemat), Rivanildo Dallacort - engenheiro agrícola, doutor em Agronomia que atua na área de agrometeorologia (área que estuda o efeito do clima na planta), afirmou que 2018 apontava como sendo um dos mais chuvosos de todos os tempos.

AEDES AEGYPTI

Protótipo foi apresentado na Maratona Células Empreendedoras MT

Estudantes criam dispositivo elétrico para matar mosquito

G1 - MT

Cinco alunos do ensino médio do Instituto Federal de Mato Grosso (IFMT), localizado em Diamantino, venceram a Maratona Células Empreendedoras MT 2017. Eles criaram um dispositivo que permite atrair e matar mosquitos da dengue através da liberação de aminoácidos.

Orientados pelo professor de biologia do IFMT de Diamantino, Giovane Spíndola, os alunos do 2º ano do ensino médio da unidade desenvolveram o Aminotec. O dispositivo elétrico funciona através de uma base formada por aminoácidos, que atrai e mata os mosquitos, ajudando na prevenção de doenças como a febre amarela e a dengue. "O projeto despertou interesse de investidores fora de Mato Grosso é um dispositivo que chama muita atenção, devido ao impacto proporcionado por ele. O mosquito Aedes aegypti é um problema em todo o país", disse Giovane.

Os estudantes Anna Clara Capistrano, Bianca Oliveira, Isabelly Holtman e Raphael Barroso, de 16 anos, participaram da equipe.

Diário da Serra
Caderno B+
www.facebook.com/jornalds
diariodaserra.com.br
TANGARÁ DA SERRA - MT - BRASIL
TERÇA-FEIRA - 27 DE FEVEREIRO DE 2018

ANUNCIE AQUI!
(65) 3326.6501

IMÓVEIS À VENDA (65) 99987-5151
Avaliações judiciais, bancárias em qualquer tipo de imóveis
CRECI 03983-MT

IMÓVEIS

01) Terrenos juntos 15x30m cada terreno, esquina no Parque das Mansões. R$650.000,00

02) Área em frente ao Posto Rodoanel, 60x234m de esquina; R$750.000,00

03) Três terrenos juntos de 15x50m próximo a Associação dos Caminhoneiros. R$300.000,00

04) Áreas comerciais de vários tamanhos no Rodoanel e vários preços.

05) Chácaras de vários tamanhos, localidades e preços.

06) Imóvel nos fundos do Shopping, 12x35m, murado. R$150.000,00

07) Imóvel próximo ao posto Gabriela sentido Tangará/Cuiabá, 10.000m² com 60 metros de frente pra pista. R$350.000,00

08) Área de 73 Alqueires, para soja, a 20km do centro. R$60.000,00 por alqueire.

09) Chácara no Progresso com 2 casas de alvenaria, salão de festa, com cozinha caipira, represa natural com água abundante, chiqueiros, galinheiros, pastagem, toda cercada 2 alqueires, ótima pra lazer. R$500.000,00

10) Terreno no Jardim Floriza de 15x45m bem localizado. R$250.000,00

11) Apartamento no Edifício Tangará, 2 quartos, 1 suíte, 2 garagens, elevador, piscinas, área de lazer, 97m², primeiro andar. R$350.000,00

12) Aviários, Imóvel com 10 alqueires com 2 aviários em funcionamento.

13) Barracão com casa de residência nos fundos. R$350.000,00

14) Terreno 15x30m no Parque das Mansões, bem localizado, todo murado. R$350.000,00

15) Apartamento no Edifício Milão, 110m², 2 quartos, 1 suíte, 1 vaga. R$280.000,00

16) Casa no Parque das Mansões toda em laje, 123m, terreno 15x45m. R$500.000,00

17) Área comercial na Av Brasil esquina com o Rodoanel, sentido Cuiabá/Campo Novo. 6 Ha. R$3.500.000,00

18) Imóvel no Shangri-lá, de 15x45m bom para quitinetes. R$150.000,00

19) Terreno de 15x30m esquina no Parque das Mansões, na quadra da rua 1, melhor localidade do Parque das Mansões. R$500.000,00

20) Casa recém construída, com móveis embutidos etc, na melhor localidade do Parque das Mansões, 100m da Rua 1. R$1.200.000,00 negocia-se.

21) Pesqueiro no Calcário Sepotuba, casa com 3 suites, pasto, pomar, curral, tablado, etc. R$250.000,00

22) Casa toda em laje, esquina, Jardim Floriza com garagem para 3 carros, 3 suítes, 248m², sem uso. R$880.000,00

23) Casa em laje no Jardim Itália sem uso. R$300.000,00

24) 2 Terrenos juntos de 15x30m no Jardim Europa. R$300.000,00 aceita proposta e veículos.

25) Imóvel próximo a Prefeitura 12x30m. R$80.000,00

26) Casa em frente a Franchini, na rua 5, terreno 15x15m. R$160.000,00

27) Casa na avenida Brasil em frente a OAB. Boa para escritório de advocacia. R$650.000,00

28) Sítio de 25 alqueires a 10 km do centro, pastagem. R$60.000,00 por alqueire.

29) Sítio de 11.5 Alqueires a 8km do centro, com frente para o asfalto. R$1.100.000,00

30) Área de 16 mil metros quadrados a 5km do centro, com córrego nos fundos. Poço artesiano cercado, boa pra lazer. R$350.000,00

31) BARBADA: Chácara a 3km da cidade 4.000² toda murada, com uma casa mobiliada, 2 suítes com moveis de cerejeira, frente gramada, porcelanato, cozinha mobiliada. R$450.000,00

32) Casa na Vila Alta III toda em laje com 190m², móveis e sistema de alarme com câmaras de segurança 3 suítes, churrasqueira etc. R$380.000,00

33) Terreno de 15x45m próximo a Havan. R$250.000,00

34) Terrenos de 15x30m, Vila Alta III. R$170.000,00

35) Terreno de 13x27m todo murado com ótima localização no Jardim Itália. R$95.000,00

36) Casa toda em laje, centro, fundos do Shopping e mercado Big Mastes, suíte, 2 quartos, esquina, 150 m². R$ 450.000,00. Aceita negociação.

37) Prédio comercial bem no miolo da cidade, avenida Brasil, lado da sombra. R$5.500.000,00

38) Sítio de 42 alqueires 15km sentido Campo Novo. R$42.000,00 por alqueire.

39) Barbada: Imóvel no centro comercial de 15x30m com uma casa antiga próximo a Refrigeração Alvorada. R$380.000,00

40) Chácaras de 50x100m a 6km do centro. R$ 100.000,00. Aceita propostas.

41) Terreno de 12x45m no Califórnia bem localizado. R$150.000,00

42) Imóvel (chácara) de 100x170m próximo a Linha 12. R$380.000,00

43) Área de 15 alqueires com 600 metros de rio Sepotuba, tanques de peixes, casa pra caseiro, pesqueiro, energia, poço artesiano, toda em pastagem, área de lazer. R$700.000,00

44) Área comercial 12.000m², medindo 64 de frente para a pista x 224 de fundos, em frente o posto Rodoanel. R$700.000,00

45) Apartamento no Ed. Nápolis no centro, 140 metros, 1 vaga, suíte e 2 quartos etc. R$320.000,00

46) BARBADA: imóvel próximo ao Posto Faveti Vila Alta, com dois terrenos juntos e mais 702 metros quadrados. R$750.000,00

47) Imóvel de 15x30m, comercial, próximo ao Parafusos Paulista no centro. R$500.000,00

48) Terrenos de 15x45m próximo Lions (antiga Horta). R$250.000,00

49) Terrenos juntos de 13x45m próximo ao muro do Lions. R$450.000,00

50) Sobradinho com 5 salas, no centro, laje, bom para escritório. R$280.000,00

51) Chácara próximo ao Anel Viário, com água nos fundos. R$350.000,00

52) Casa, com todos os móveis dentro, murada, portão Eletrônico, etc. recém construída. R$300.000,00

53) BARBADA: 3 imóveis juntos, de 15x50m cada imóvel, em frente a Associação dos Caminhoneiros. R$250.000,00

54) BARBADA: Área na linha 12, medindo 100x170m. Poço artesiano, toda cercada, com cerca para Carneiro, córrego nos fundos. R$250.000,00

55) Casa no Parque das Mansões, bem localizada. R$900.000,00

56) MUITO BARATO. Casa toda em laje, recém construída, com móveis embutidos, no Jardim Itália. R$500.000,00

57) Sítio 17 alqueires à 20km da cidade, 3 tanques de peixe, Rio Branco passa nos fundos do imóvel. R$ 500.000,00

IMÓVEIS

ALUGA-SE
Apartamento NOVO com 70m² no Condomínio Califórnia, Rua 21-A, nº 1517-W, Jardim Itália, contendo sala, cozinha, 2 quartos, banheiro, área de serviço, varanda e garagem para dois carros. Valor: R$ 700,00. Interessados ligar: 9 9945-0145 ou 9 9946-5696 (...)

ALUGA-SE
Barracão na Av. Nilo Torres, Residencial Dona Julia, 03 barracões, cada um cm 12x30m², mais área aberta nos fundos. Tratar: 9 9973-8208

VENDE-SE
Casa no Jardim Europa, localizada na rua Júlio Martinez Benevides nº 1529-E. Valor R$ 410.000,00. Tratar: (65) 9 9912-6976(João) (18-03)

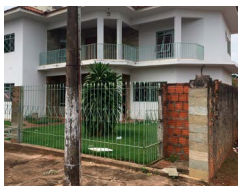

VENDE-SE
CASA NO CENTRO, com 2 pavimentos. Ótima para residência e ponto comercial. Cobertura de laje e telhas de barro. 220m² de área construída. Terreno medindo 570m², com 19 metros de frente para a Rua 20 por 30 metros de fundos. Valor R$ 600.000,00. Tratar pelo telefone 9 9965-0910.

VEÍCULOS

VENDE-SE
Caminhonete Silverado D20, ano 2000/2001, motor MWM 6cc, completa, em ótimo estado, cor prata. Tratar: (65) 9-9904-0697, falar com Reinaldo (15-03)

SIGA SEMINOVOS QUALIFICADOS MULTIMARCAS

OESTE VEICULOS LTDA.
AV. BRASIL, Nº 1311 - S - CENTRO
CEP. 78.300-000 - TANGARA DA SERRA
FONE: (65) 3325 0101 / 3325 0202

VEICULO	ANO/MOD	COR	CAMBIO	OPC.	COMB.
FIAT SIENA EL	11.12	PRETA	MANUAL	COMP.	FLEX
FIAT STRADA WORK CE 1.4	15.16	BRANCA	MANUAL	COMP.	FLEX
FORD KA	15.15	BRANCA	MANUAL		FLEX
FORD FIESTA	12.12	PRATA	MANUAL	COMP.	FLEX
GM PRISMA LTZ 1.4	16.17	VERM	AUT	COMP.	FLEX
GM PRISMA MAXX 1.0	09.10	PRATA	MANUAL	COMP.	FLEX
GM PRISMA LTZ 1.4	13.14	AZUL	MANUAL	COMP.	FLEX
GM CRUZE MN HB LTZ	16.17	BRANCA	AUTO.	COMP.	FLEX
GM S10 LS CD	15.15	BRANCA	MANUAL	AR/DIR	FLEX
GM S10 LS CD	15.15	BRANCA	MANUAL	AR/DIR	FLEX
GM S10 LS CD	15.15	BRANCA	MANUAL	AR/DIR	FLEX
GM S10 LS CD	15.15	BRANCA	MANUAL	AR/DIR	FLEX
GM S10 LS CD	15.15	BRANCA	MANUAL	AR/DIR	FLEX
GM S10 LT CD 4X4 DIE	12.13	PRETA	MANUAL	COMP.	FLEX
GM S10 LT CD 4X2 DIE	15.15	BRANCA	MANUAL	COMP.	DIE
GM S10 HC	16/17	AZUL	AUT.	COMP.	DIE
GM S10 LTZ CD 4X4 FLE	15.15	PRATA	MANUAL	COMP.	FLEX
GM S10 LTZ CD 4X2 FLE	16.17	PRETA	MANUAL	COMP.	FLEX
GM CLASSIC 1.0	12.12	PRETO	MANUAL	AR	FLEX
GM TRACKER LT	16.16	PRETA	AUT	COMP.	FLEX
GM TRACKER LTZ 1.8	15.15	PRATA	AUT	COMP.	FLEX
GM TRACKER LTZ 1.8	15.15	CINZA	AUT	COMP.	FLEX
VW CROSSFOX GII	10.11	BRANCA	MANUAL	COMP.	FLEX

CONSULTE-NOS PELOS FONES 65 3325 0101 OU 65 3325 0202
TANGARA DA SERRA, 16/02/2018

TIRENTULHO
LIMPEZA E TRANSPORTES LTDA.

• Limpeza de Terrenos
• Locação de Máquinas
• Locação de Caçambas
• Almoxarifado Móvel
• Demolições
• Terraplenagem
• Vendas de aterro
• Tanque De água

FONE: (65) 3326-2478 9687-2747
Av. Lions Internacional, n.º 220-W - Bairro Cidade Alta III

1º Oficio de Notas e Registros

Registro de Imóveis, Tabelionato de Notas, Títulos e Documentos, Protesto e Pessoa Jurídica de Tangará da Serra - MT

ANTONIO TUIM DE ALMEIDA
Titular Vitalício

Avenida Ismael José do Nascimento nº 610-W Jardim Santa Lucia – CEP: 78.300-000 – Tangará da Serra – MT
Fone: (65) 3339-1400/ Fax: (65) 3339-1411 – E-mail: cart1tga@terra.com.br - Site: http://www.cartorio1tangaradaserra.com.br

Cartório 1º Ofício - Tangará da Serra-MT - Registro de Imóveis - Títulos e Documentos - Antônio Tuim de Almeida - Titular Vitalício

EDITAL DE DESMEMBRAMENTO

ANTONIO TUIM DE ALMEIDA, Oficial de Registro de Imóveis da Circunscrição desta comarca de Tangará da Serra MT, na forma da Lei etc...

FAZ SABER, a todos quantos o presente EDITAL virem ou dele conhecimento tiverem, que nos termos do Art. 18 da Lei 6.766 de 19 de dezembro de 1979, e seus parágrafos, que o **Sr. JOSÉ DUARTE FERRO,** brasileiro, comerciante, separado judicialmente, portador da Carteira de Identidade RG nr. 5.540.140-SSP-SP e inscrito no CPF-MF sob nr.153.789.858-20, residente e domiciliado na Rua 34 n. 352-N Jardim Primavera, nesta cidade; requer o registro do **DESMEMBRAMENTO do imóvel denominado Gleba Juntinho,** localizado dentro do perimetro urbano deste Municipio, devidamente matriculado sob o n.° **32.594** deste RGI; conforme Planta, Plano e Memorial descritivo devidamente aprovado conforme Decreto nº 333 de 25 de setembro de 2017, adevidamente assinado pelo Prefeito Municipal Prof. Fábio Martins Junqueira; Hélio Clementino dos Santos – Secretário Municipal de Coordenação e Planejamento e Valnicéia Maria Picoli Barbosa-Secretária Municipal de Administração em Substituição. **ESTATÍSTICA: ÁREA N. 02 (Dois) com superficie de 13.610,98m2, subdividida nas seguintes áreas: a) – ÁREA 02-A com superficie de 450,00m2; b) – ÁREA 02-B com superficie de 450,00m2; c) – ÁREA 02-C com superficie de 450,00m2; d) – ÁREA 02-D com superficie de 450,00m2; e) – ÁREA 02-E com superficie de 450,00m2; f) – ÁREA 02-F com superficie de 450,00m2; g) – ÁREA 02-G com superficie de 450,00m2; ÁREA 02- Remanescente com superficie de 10.460,98m2;** conforme memorial descritivo assinado pela Arquiteta Urbanista VIVIANE LÚCIA DE QUADROS – CAU A7 6688-7 - RRT Nº 0000004691878.

A impugnação daqueles que se julgarem prejudicados quanto ao domínio do referido imóvel deverão ser apresentados dentro do prazo de 15 (quinze) dias a contar da data de publicação do presente Edital e Croqui no órgão Oficial do Estado ou num dos jornais de circulação diária da cidade. Findo o prazo e não havendo reclamação, será feito o registro ficando os documentos à disposição dos interessados neste Oficio, durante as horas regulamentares.

DADO E PASSADO nesta cidade e Comarca de Tangará da Serra – MT, 21 de fevereiro de 2018.

Maria Mercedes Batista
Substituta
Cartório 1º Ofício
Tangará da Serra-MT

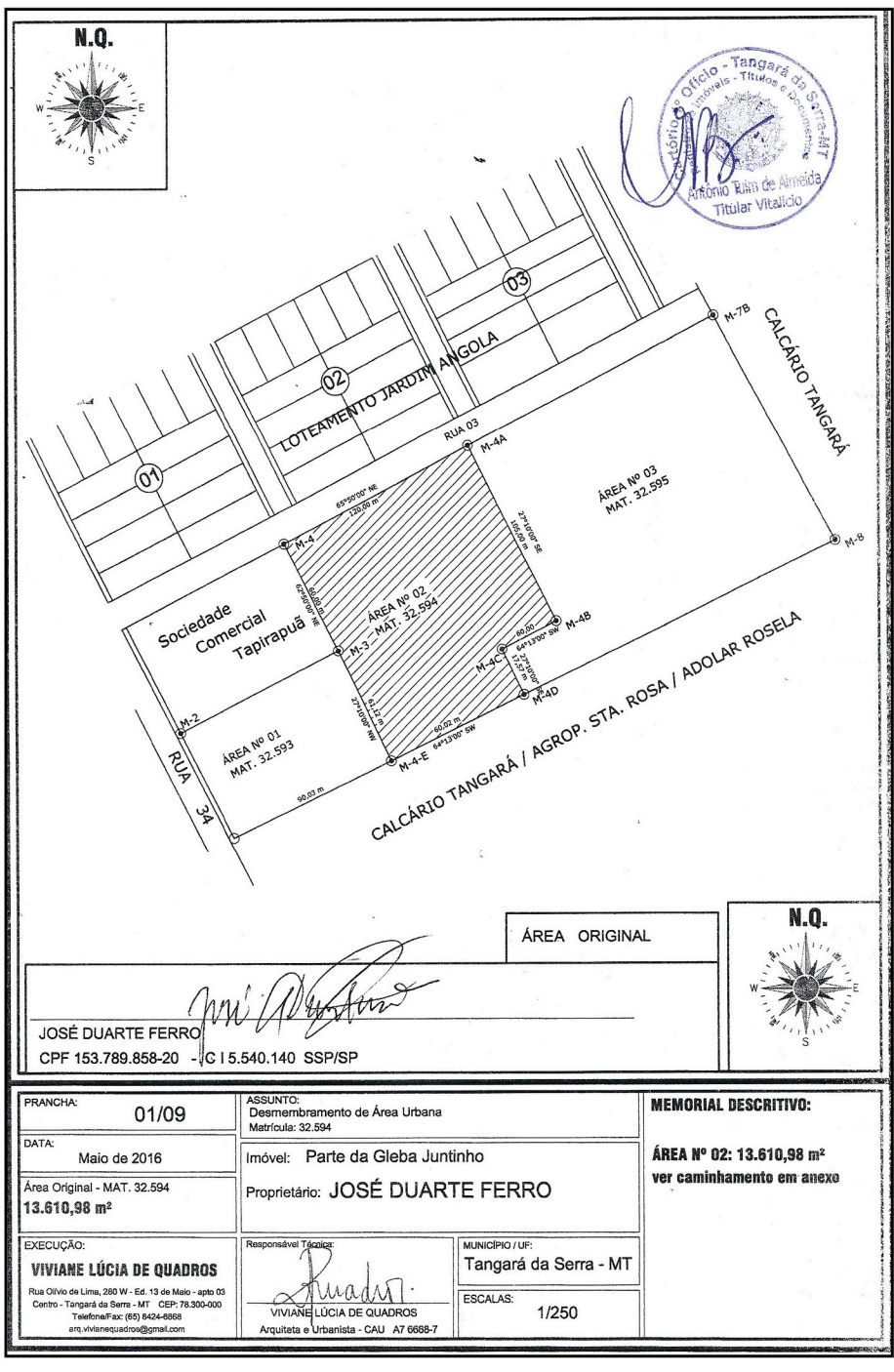

EDITAL DE PREGÃO PRESENCIAL Nº 3/PP/2018

A CÂMARA MUNICIPAL DE TANGARÁ DA SERRA-MT, por meio do pregoeiro designada pela Portaria nº 2 de 2 de janeiro de 2018, torna público à sociedade e aos demais interessados a abertura do Processo Licitatório 3/2018 da Câmara Municipal de Tangará da Serra, que será realizado **PREGÃO PRESENCIAL PARA REGISTRO DE PREÇOS DE FUTURA E EVENTUAL AQUISIÇÃO DE GÊNEROS ALIMENTÍCIOS, DESCARTÁVEIS, HIGIENE, LIMPEZA E UTENSÍLIOS DA CÂMARA MUNICIPAL DE TANGARÁ DA SERRA, CONFORME ESPECIFICAÇÕES CONTIDAS NO ANEXO I, DESTE EDITAL**. A sessão em que serão recebidos os envelopes contendo as propostas comerciais e habilitação será realizada **no dia 16 de março de 2018 às 08h**, no Plenário Daniel Lopes da Silva, na Câmara Municipal de Tangará da Serra. O edital na íntegra estará disponível no site http://138.118.177.78:8010/portaltransparencia/Licitacao.aspx ou na Câmara Municipal, sito à Rua Julio Martinez Benevides nº 195-S, centro, em Tangará da Serra-MT, no horário de atendimento ao público, das 7:00 às 11:00 h e das 13:00 às 17:00 h.

Tangará da Serra-MT 26 de fevereiro de 2018.

CAIO GARCIA DA SILVEIRA
Pregoeiro

AVALIAÇÃO DE CUMPRIMENTO DE METAS FISCAIS- LDO
ANEXO DE METAS FISCAIS DO TERCEIRO QUADRIMESTRE DE 2017

R$ Milhares

ESPECIFICAÇÃO	Valor Previsto para 2017			Valor Realizado 3º Quadrimestre		
	Valor Corrente (a)	Valor Constante	%PIB (a/PIB)x100	Valor Corrente (b)	Valor Constante	%PIB (b/PIB)x100
Receita Total	275.875	258.891	0,219	268.744	260.843	0,213
Receitas Primárias (I)	270.942	254.262	0,215	257.162	249.601	0,204
Despesa Total	275.875	258.891	0,219	230.955	224.150	0,183
Despesas Primárias (II)	272.815	256.020	0,216	227.810	221.097	0,180
Resultado Primário (III)=(I-II)	(1.873)	(1.758)	(0,001)	29.351	28.503	0,023
Resultado Nominal	(4.100)	(3.847)	(0,003)	(31.790)	(30.679)	(0,025)
Dívida Consolidada	17.257	16.195	0,014	14.840	14.404	0,012
Dívida Consolidada Líquida	(22.782)	(21.379)	(0,018)	(61.145)	(59.347)	(0,048)

Cenário Macroeconômico	2017 previsto	Dezembro 2017
PIB Real (crescimento % Anual)	3,00	0,89
Câmbio	2,60	3,25
Inflação Média do período	6,56	2,94
Projeção do PIB do Estado - R$ milhões (anual)	126.234.518	126.234.518

- Cenário Macroeconômico dezembro/2017 – Fonte: SEPLAN / Sefaz-MT , Banco Central do Brasil –FOCUS

Engº RENATO RIBEIRO DE GOUVEIA
Prefeito Municipal – em exercício

ELEIÇÃO SINDICAL – RESULTADO DO PLEITO – POSSE DA DIRETORIA

O Presidente do Sindicato do Comércio Varejista de Tangará da Serra, no uso de suas atribuições Legais e Estatutárias, informa que a Chapa Única registrada, foi eleita em primeira convocação no pleito eleitoral realizado no dia 19 de dezembro de 2017, para mandato de 12/02/2018 a 12/02/2022, com a seguinte composição: **Diretoria – Presidente**: Pedro Galli; **Vice-Presidente**: Nildo Lima Queiroz; **Diretor Tesoureiro**: Anísio Massarolli; **Diretor Secretário**: Étore Zompero Neto; **Suplente da Diretoria**: Wilmar Soares Fernandes; **Suplente da Diretoria**: José Aparecido de França; **Suplente da Diretoria**: Hermam Vanderlei Cavalari; **Conselho Fiscal – Titulares**: Leoclides Bigolin / Luiz Galdino de Lima / Valdecir dos Santos; **Suplentes**: Iria Cecília Welter Girardi / Francisco Maciel Sampaio / Anibal de Oliveira Filho; **Delegados Representantes – Titulares**: Pedro Galli / Nildo Lima Queiroz, **Suplentes**: Étore Zompero Neto / Hermam Vanderlei Cavalari. Informa-se ainda que, a posse da nova diretoria eleita será realizada no dia 05 de março de 2018, na própria sede do sindicato, na Rua Antônio Hortolani, nº 53, Edifício Athenas, Centro – CEP 78.300-000, Tangará da Serra/MT, às 08 horas.

EDITAL DE CONVOCAÇÃO – ASSEMBLEIA GERAL ORDINÁRIA

O Sindicato do Comércio Varejista de Tangará da Serra, no uso de suas atribuições Legais e Estatutárias, vem através do presente edital, convocar os associados, para comparecimento em sua sede, na Rua Antônio Hortolani, nº 53, Edifício Athenas, Centro – CEP 78.300-000, Tangará da Serra/MT, no próximo dia 05 de março de 2018, às 09 horas, para deliberarem sobre a seguinte ordem do dia: 1 – Apreciação de contas dos Administradores do Sindicato relativa ao exercício anterior.

Tangará da Serra/MT, 26 de fevereiro de 2018.
PEDRO GALLI
Presidente

NOTA DE FALECIMENTO
Falecido: **Carlos Henrique Alves de Lima**
Conhecido como Carlinhos
Nascimento: 29/09/1997
Falecimento: 25/02/2018

UNIMED VALE DO SEPOTUBA – COOPERATIVA DE TRABALHO MÉDICO
CNPJ: 02.597.394/0001-32 NIRE 51400003831 REGISTRO NA ANS 31409/9
EDITAL DE ABERTURA DE PROCESSO ELEITORAL

Senhores Cooperados,

PREÂMBULO

Está aberto o Processo Sucessório da Cooperativa Unimed Vale do Sepotuba para a Gestão 2018/2019 referente ao Conselho Fiscal, o qual se dará conforme previsão dos termos do Estatuto Social, Regimento Interno da Cooperativa, prevalecendo a Lei Cooperativa e Resolução da OCB n.005/2002 em eventual conflito legal, especialmente quanto aos procedimentos relacionados às eleições.

I – Da Comissão Eleitoral

Para tanto, foi nomeada a Comissão Eleitoral composta conforme os critérios legais estabelecidos nos Regimento Interno e art.6º da Resolução da OCB n.005/2002 com intuito de viabilizar o processo eleitoral, fiscaliza-lo, acompanhando o protocolo dos inscritos e análise das documentações, bem como todos os atos necessários a efetivação dos candidatos ao Conselho Fiscal:

A Comissão eleitoral foi constituída pelos Cooperados não candidatos a nenhum cargo no processo sucessório em questão, e instituídos conforme reunião em ata lavrada do dia 20 de Fevereiro de 2018, conforme segue:

Presidente – Dr. Antonio Carlos Facio Junior
Secretária - Dra. Rafaela Montanheiro Mikinev Finamore
Mesário - Dr. Vagner Tadeu Odorizzi
Suplente - Dr. Newton Cesar Grassi
Suplente – Dr. Marcelo Takafumi Shida

II – DOS PROCEDIMENTOS PARA CANDIDATURA AO CONSELHO FISCAL:

A) O formulário para registro da candidatura e o rol de documentos necessários para efetivação do registro de cada candidato ao Conselho Fiscal, o qual poderão ser retirados na sede da Unimed com Srta. Maíra Bortoluzzi, auxiliar da Secretária da Comissão Eleitoral, indicada em reunião realizada dia 20 de Fevereiro de 2018, ou solicitado via e-mail (secretaria@unimed531.coop.br), local onde também poderá ser solicitado qualquer outro esclarecimento sobre as eleições, bem como, onde deverá ocorrer o protocolo da inscrição;
B) **O prazo para inscrição da candidatura ao Conselho Fiscal, encerra no dia 19/03/2018 às 17h30 conforme previsão do art.4º da Resolução da OCB n.005/2002, e a votação será na Assembleia Geral Ordinária do dia 27/03/2018;**
C) Poderão ser candidatos ao Conselho Fiscal os cooperados que estejam aptos a votar e ser votados, desde que não tenham nenhum impedimento previsto no estatuto ou por lei, mormente grau de parentesco com os membros do Conselho de Administração até o 2º grau em linha reta ou colateral, os parentes entre si até esse grau ou cônjuge;
D) Deverá o candidato ter aptidão sobre os assuntos inerentes ao Conselho e preferencialmente o curso de formação de Conselheiro Fiscal;
E) Caso haja algum impedimento do candidato, sua candidatura será indeferida mediante a análise e decisão da Comissão Eleitoral;
F) Caso haja empate na eleição, será critério de definição, o cooperado de inscrição mais antiga na Cooperativa, em seguida, o cooperado com maior faixa etária e por fim conhecimento técnico para função com realização do curso de formação de Conselheiro Fiscal.
G) As vagas do Conselho Fiscal serão preenchidas pelos 6(seis) mais votados, sendo os 3(três) mais votados Conselheiros Fiscais efetivos e os 3 (três) seguintes, eleitos Conselheiros Fiscais suplentes conforme preceitua o Estatuto vigente, podendo serem reeleitos somente 1/3 do Conselho anterior conforme critério estabelecido no art.56 da Lei Cooperativa e art.2º da Resolução da OCB n.005/2002;
H) Casos omissos serão resolvidos através da lei do Cooperativismo e da Resolução da OCB n.005/2002.

Seguem nossas Saudações Cooperativistas!

Tangará da Serra, 27 de Fevereiro de 2018.

Comissão Eleitoral

Dr. Antonio C. Facio Junior
Presidente

Dra. Rafaela M. M. Finamore
Secretária

Dr. Vagner Tadeu Odorizzi
Mesário

Dr. Newton Cesar Grassi
Suplente

Dr. Marcelo Takafumi Shida
Suplente

PREGÃO PRESENCIAL Nº 007/2018. O MUNICÍPIO DE TANGARÁ DA SERRA-MT, através dos(a) Pregoeiros(a), nomeados(a) pelas Portaria nº 730/GP/2016 de 29.12.2016 e 652/GP/2017 de 31.07.2017, torna público para conhecimento dos interessados, que fará realizar **no dia 09 DE MARÇO DE 2018, às 08:00 horas**, na Sala de Licitações da Prefeitura, localizada na Avenida Brasil nº 2.351- N, 2º Piso, Bairro Jardim Europa, Licitação, do Tipo Menor Preço Global. Objeto: de **CONTRATAÇÃO DE EMPRESA ESPECIALIZADA NA EXECUÇÃO DE SERVIÇOS DE ELABORAÇÃO E APRESENTAÇÃO DE PROJETO PARA CONTROLE AMBIENTAL PARA FINS DE OBTENÇÃO DE LICENÇA DE OPERAÇÃO DO CEMITÉRIO MUNICIPAL, PARA ATENDER NECESSIDADES DA SECRETARIA MUNICIPAL DE INFRAESTRUTURA**, conforme especificações contidas no Termo de Referência, Anexos II e III, parte Integrante do Edital. O edital completo estará disponível para acesso dos interessados a partir do dia 27 de Fevereiro de 2018, através do site: http://www.tangaradaserra.mt.gov.br/Licitacoes/. Demais Informações poderão ser obtidas junto ao Departamento de Licitações, através do telefone 65-3311-4800. Tangará da Serra- MT, 26 de Fevereiro de 2018. Aguinaldo Vicente Segura- Chefe Departamento de Licitação.

Cartório de Registro Civil das Pessoas Naturais e Tabelionato de Notas
Tabeliã e Oficial de Registro Civil: HELENA SIMÕES MATIAS JUNQUEIRA - Av. Carlos Tayano n° 285-N,
Distrito de Progresso, Município e Comarca de TANGARÁ DA SERRA – MT
Email: registrocivilprogresso@gmail.com - Tel: (**65**) **3327 1127**

EDITAL DE PROCLAMAS Nº 4279 - Folhas 30 v - Livro D-06

Halina Helena Matias Junqueira Maximiano, Oficial de Registro Civil Subs deste Distrito de Progresso, Município e Comarca de Tangará da Serra, Estado de Mato Grosso.

FAÇO SABER pretendem se casar, em CARTÓRIO, sob o regime de COMUNHÃO PARCIAL DE BENS, e apresentaram os documentos exigidos pelo artigo 1525, nº I, II e IV, do Código Civil Brasileiro, **JOSÉ RICARDO TOGNON e ALINE SALES GRAMARIN**, sendo **o pretendente** natural de Monte Castelo, Estado de São Paulo, nascido aos doze de maio de um mil e novecentos e sessenta e nove (12/05/1969), de profissão Professor, estado civil Divorciado, residente e domiciliado neste Município, filho de LEONILDO TOGNON e de Dª LUCI DUARTE FERRO TOGNON, e **a pretendente** natural de Tupi Paulista, Estado de São Paulo, nascida aos vinte e nove de novembro de um mil e novecentos e oitenta e quatro (29/11/1984), de profissão Administradora, estado civil Divorciada, residente e domiciliada neste Município, filha de ANTONIO DAVID GRAMARIN e de Dª AMÉLIA SALES BELTRAN GRAMARIN; Nomes após o casamento: Ele: O mesmo nome; Ela: "ALINE SALES GRAMARIN TOGNON".

Se alguém souber de algum impedimento, que oponha-o na forma da lei, lavro o presente para ser afixado em cartório no lugar de costume.

Progresso – MT., 06/02/2018. Assinatura do Oficial

REPUBLICA FEDERATIVA DO BRASIL
CARTÓRIO DE PRIMEIRO OFICIO DE TANGARA DA SERRA - MT
Av. Ismael José do Nascimento Nº - 610W - Jardim Santa Lucia
Tangará da Serra - MT - Cep: 783000-000

EDITAL DE INTIMACAO - PROTESTO POR FALTA DE PAGAMENTO

O Primeiro Serviço Notarial, desta Comarca de Tangará da Serra faz saber que lhe foram entregues para protesto, títulos de responsabilidade dos abaixos relacionados. A publicação deste Edital em jornal de circulação diária e é exigida por lei, se a pessoa indicada para aceitar ou pagar for de sua localização incerta ou ignorada, for residente ou domiciliada fora da competência territorial do Tabelionato, ou ainda, ninguém se dispuser a receber a intimação no endereço fornecido pelo apresentante. (Conforme Art. 15 Lei Nº 9492 de 10/09/97). (Conf. Prov. Nº 06/2004-CGJ)

Protocolo:434333 DEVEDOR:OLIVIO DONIZETE SILVA-CPF/CNPJ.:828.401.801-20 RUA 21 N 143 JD UIRAPURU-TANGARA DA-MT-Titulo:DUPLICATA MERC.P/I-Apres:COOP. DE CREDITO,POUPANCA E INVESTIMENT-Sacador:COM. DE BEBIDAS TANCERVA LTDA-Favorecido:COM.DE BEBIDAS TANCERVA LTDA Valor do titulo:Item E da tabela D
Protocolo:434365 DEVEDOR:FELIPE MATEUS ANIBALE-CPF/CNPJ.:023.995.281-23 RUA RAMON SANCHES MARQUES,921-S VILA-TANGARA DA-MT-Titulo:DUPLICATA MERC.P/I-Apres:BANCO BRADESCO S A-Sacador:AMERICA DO SUL-TAXI AEREO LTDA.-Favorecido:AMERICA DO SUL - TAXI AEREO LTDA.Valor do titulo:Item J da tabela D
Protocolo:434381 DEVEDOR:FABIO SANTANA BORGES-CPF/CNPJ.:581.209.802-63 AV.JOSE ISMAEL DO NASCIMENTO 1367-N-JARDIM PARAISO-TANGARA DA-MT-Titulo:DUPLICATA MERC.P/I-Apres:CAIXA ECONOMICA FEDERAL-Sacador:JRT-SGT EMPREENDIMENTOS IMOBILIARIOS LTD-Favorecido:JRT-SGT EMPREENDIMENTOS IMOBILIARIOS LTD Valor do titulo:Item J da tabela D
Protocolo:434382 DEVEDOR:NERILAINE BERTOLDO-CPF/CNPJ.:019.307.271-86 AVENIDA NILO TORRES 751W SALA 93-TA-PARQUE LEBLON-TANGARA DA-MT-Titulo:DUPLICATA MERC.P/I-Apres:CAIXA ECONOMICA FEDERAL-Sacador:CONSTRUTORA IRMAOS LORENZETTI LTDA -Favorecido:CONSTRUTORA IRMAOS LORENZETTI LTDA Valor do titulo:Item J da tabela D
Protocolo:434402 DEVEDOR:ROBSON SILVA MARTINS-CPF/CNPJ.:040.251.931-08 AVENIDA ISMAEL JOSE DO NASCIMENTO,1-CENTRO-TANGARA DA-MT-Titulo:CÉDULA CRED.BANC.P-Apres:BANCO DAYCOVAL SA-Sacador:BANCO DAYCOVAL SA-Favorecido:BANCO DAYCOVAL SA Valor do titulo:Item F da tabela D
Protocolo:434413 DEVEDOR:BANCO BRADESCO FINANCIAMENTO S/A-CPF/CNPJ.:07.207.996/0001-50CIDADE DE DEUS S/N 4 ANDAR PREDIO NOV-VILA YARA-OSASCO-SP-Titulo:CERTIDÃO JUDICIAL CU-Apres:TRIBUNAL DE JUSTICA DO ESTADO DE MATO GR-Sacador:FUNDO DE APOIO AO JUDICIARIO FUNAJURIS-Favorecido:FUNDO DE APOIO AO JUDICIARIO FUNAJURIS Valor do titulo:Item E da tabela D
Protocolo:434414 DEVEDOR:BANCO BRADESCO FINANCIAMENTO S/A-CPF/CNPJ.:07.207.996/0001-50CIDADE DE DEUS S/N 4 ANDAR PREDIO NOV-VILA YARA-OSASCO-SP-Titulo:CERTIDÃO JUDICIAL TA-Apres:TRIBUNAL DE JUSTICA DO ESTADO DE MATO GR-Sacador:FUNDO DE APOIO AO JUDICIARIO FUNAJURIS-Favorecido:FUNDO DE APOIO AO JUDICIARIO FUNAJURIS Valor do titulo:Item C da tabela D
Protocolo:434418 DEVEDOR:DARCI RODRIGUES PEREIRA-CPF/CNPJ.:616.457.881-72 RODOVIA 358,KM 06 PROXIMO A UNEMAT-TANGARA DA-MT-Titulo:CERTIDÃO JUDICIAL CU-Apres:TRIBUNAL DE JUSTICA DO ESTADO DE MATO GR-Sacador:FUNDO DE APOIO AO JUDICIARIO FUNAJURIS-Favorecido:FUNDO DE APOIO AO JUDICIARIO FUNAJURIS Valor do titulo:Item E da tabela D
Protocolo:434419 DEVEDOR:ALAITON VILARONGA BISPO-CPF/CNPJ.:151.147.698-20 AV.FERNANDO VASCONSELOS ROSS,781-CON-PEDREIRA-ITAQUAQUEC-SP-Titulo:CERTIDÃO JUDICIAL TA-Apres:TRIBUNAL DE JUSTICA DO ESTADO DE MATO GR-Sacador:FUNDO DE APOIO AO JUDICIARIO FUNAJURIS-Favorecido:FUNDO DE APOIO AO JUDICIARIO FUNAJURIS Valor do titulo:Item B da tabela D
Protocolo:434420 DEVEDOR:ALAITON VILARONGA BISPO-CPF/CNPJ.:151.147.698-20 AV.FERNANDO VASCONSELOS ROSS,781-CON-PEDREIRA-ITAQUAQUEC-SP-Titulo:CERTIDÃO JUDICIAL CU-Apres:TRIBUNAL DE JUSTICA DO ESTADO DE MATO GR-Sacador:FUNDO DE APOIO AO JUDICIARIO FUNAJURIS-Favorecido:FUNDO DE APOIO AO JUDICIARIO FUNAJURIS Valor do titulo:Item E da tabela D
Protocolo:434434 DEVEDOR:LUCIANO GOMES-CPF/CNPJ.:018.124.311-39 RUA 140,1356 N-TANGARA DA-MT-Titulo:DUPLIC.SERVICO P/IND-Apres:BANCO SANTANDER S A-Sacador:G D IMPLANTES E ORTODONTIA LTDA ME-Favorecido:G D IMPLANTES E ORTODONTIA LTDA ME Valor do titulo:Item E da tabela D
Protocolo:434435 DEVEDOR:JULIO CESAR ANTONIO DA SILVA-CPF/CNPJ.:998.578.041-87 RUA 3,2392 W-TANGARA DA-MT-Titulo:DUPLIC.SERVICO P/IND-Apres:BANCO SANTANDER S A-Sacador:G D IMPLANTES E ORTODONTIA LTDA ME-Favorecido:G D IMPLANTES E ORTODONTIA LTDA ME Valor do titulo:Item A da tabela D
Protocolo:434439 DEVEDOR:CARLO ARTUR ROCHA DE AZEVEDO-CPF/CNPJ.:264.555.758-90 AVENIDA EROTIDES PADILHA LORENZET,67- ALTOS DO TAR-TANGARA DA-MT-Titulo:DUPLICATA MERC.P/I-Apres:ITAU UNIBANCO SA-Sacador:FIDC MRFG FUN INV DIR CREDITOR-Favorecido:FIDC MRFG FUN INV DIR CREDITORValor do titulo:Item C da tabela D
Protocolo:434440 DEVEDOR:WILSON DA SILVA SOUZA-CPF/CNPJ.:057.625.851-23 RUA QUARENTA E QUATRO,S/N QUADRA 20-VALENCIA UM-TANGARA DA-MT-Titulo:DUPLICATA MERC.P/I-Apres:ITAU UNIBANCO SA-Sacador:FIDC MRFG FUN INV DIR CREDITOR-Favorecido:FIDC MRFG FUN INV DIR CREDITORValor do titulo:Item C da tabela D
Protocolo:434444 DEVEDOR:J.P.C.SILVA-CPF/CNPJ.:05.688.963/0001-43AV.BRASIL 164-W-CENTRO-TANGARA DA-MT-Titulo:DUPLICATA MERC.P/I-Apres:ITAU UNIBANCO SA-Sacador:DIMARLU ACESSORIOS CREAT LTDA-Favorecido:DIMARLU ACESSORIOS CREAT LTDA Valor do titulo:Item E da tabela D
Protocolo:434466 DEVEDOR:JOSE FORTUNATO DE OLIVEIRA NETO-CPF/CNPJ.:328.771.961-00 AV.CUIABA N.2596(FORTUNATO MOVEIS-SANTAREM-PA-Titulo:SENTENÇA JUDICIAL-Apres:FORUM DA COMARCA DE TANGARA DA SERRA -Sacador:CRISTIANE DA SILVA-Favorecido:CRISTIANE DA SILVA Valor do titulo:Item O da tabela D

Os devedores acima relacionados deverão comparecer neste Cartório, no endereço acima, a fim de efetuarem o pagamento ou outras providências, no 1º (Primeiro) dia seguinte da data da publicação deste, no horário das 09:00 às 17:00 horas.

ANTONIO TUIM DE ALMEIDA - TABELIÃO

Tangará da Serra 27 de Fevereiro de 2018.

PREGÃO PRESENCIAL Nº 008/2018. O MUNICÍPIO DE TANGARÁ DA SERRA-MT, através dos(a) Pregoeiros(a), nomeados(a) pelas Portaria nº 730/GP/2016 de 29.12.2016 e 652/GP/2017 de 31.07.2017, torna público para conhecimento dos interessados, que fará realizar **no dia 12 DE MARÇO DE 2018, às 08:00 horas**, na Sala de Licitações da Prefeitura, localizada na Avenida Brasil nº 2.351- N, 2º Piso, Bairro Jardim Europa, Licitação, do Tipo Menor Preço por Item. Objeto: de **REGISTRO DE PREÇOS**, para futura e eventual **CONTRATAÇÃO DE EMPRESA ESPECIALIZADA EM FORNECIMENTO DE PLANTAS PARA PAISAGISMO, VASOS E ACESSÓRIOS, INCLUINDO PLANTIO E MANUTENÇÃO, A FIM DE ATENDER ÀS NECESSIDADES DAS SECRETARIAS DESTE MUNICÍPIO**, conforme especificações constantes dos Anexos II e III, deste Edital. O edital completo estará disponível para acesso dos interessados a partir do dia 28 de Fevereiro de 2018, através do site: http://www.tangaradaserra.mt.gov.br/Licitacoes/. Demais Informações poderão ser obtidas junto ao Departamento de Licitações, através do telefone 65-3311-4800. Tangará da Serra- MT, 26 de Fevereiro de 2018. Aguinaldo Vicente Segura- Chefe Departamento de Licitação.

cinemas

Programação valida de 22/02 a 28/02

CINESHOP 3D
www.cineshop3d.com

CLUBE DO ASSINANTE — *Vá ao CINESHOP com a carteirinha do Clube do Assinante e pague meia entrada SEMPRE!*

SALA - 01 PANTERA NEGRA

3D DUBLADO
CENSURA: 12 ANOS
GÊNERO: AÇÃO, AVENTURA, FICÇÃO CIENTÍFICA, FANTASIA
COM: CHADWICK BOSEMAN, MICHAEL B. JORDAN, LUPITA NYONG'O

SESSÕES: 15:50 / 18:30 / 21:10
EM EXIBIÇÃO

SALA - 02 VIVA - A VIDA É UMA FESTA

2D DUBLADO
CENSURA: LIVRE
GÊNERO: ANIMAÇÃO, FANTASIA
COM: ANTHONY GONZALEZ (VIII), BENJAMIN BRATT, GAEL GARCÍA BERNAL

SESSÕES: 16:30
EM EXIBIÇÃO

SALA - 02 CINQUENTA TONS DE LIBERDADE

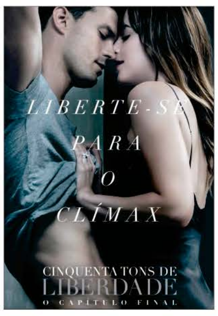

2D LEGENDADO
CENSURA: 16 ANOS
GÊNERO: ERÓTICO, DRAMA, ROMANCE
COM: DAKOTA JOHNSON, JAMIE DORNAN, ERIC JOHNSON

SESSÕES: 18:40 / 21:00
EM EXIBIÇÃO

Segunda e Quarta - PROMOCINE
(EXCETO FERIADOS)
3D: R$10,00 ***2D:*** R$9,00

QUINTA - SEXTA E MATINES

3D: R$ 18,00 INTEIRA / MEIA R$ 9,00
2D: R$ 16,00 INTEIRA / MEIA R$ 8,00

LAZER COM CULTURA

www.recreativa.com.br

HORIZONTAIS:
1. Uma das coordenadas geográficas terrestres
2. Preparar o medicamento prescrito em receita · Uma resposta positiva
3. **Tu**, em certos casos · Museu da Imagem e do Som · O antimônio, em química
4. A flor simbólica nacional · Um homem canonizado
5. Arte divinatória através de cartas · Vento frio impetuoso e seco que castiga as zonas costeiras do mar Adriático
6. Que é próprio da cidade · Instituto Butantã
7. O único número primo par · Glândula mamária
8. Precede o **nono**
9. História de incidentes
10. Criada de uma dama nobre · O... acelerador do ciclista
11. Diz-se de mal, doença caraterizada por difusão excepcionalmente rápida e vasta
12. Sentir profunda aversão por · A partir de
13. (Fig.) Graça · Uma característica das flores.

VERTICAIS:
1. A distância angular de um ponto da superfície terrestre ao equador · Em seguida a
2. Um animal como a galinha ou o avestruz · Anedota
3. O níquel · O **Er**, elemento químico do grupo das terras raras · Cor azul intensa
4. A atriz **Giulia,** do teatro e TV · Zona fértil do deserto · O meio do... pedaço
5. O diafragma do olho · Morada humilde
6. Qualquer ato cuja finalidade seja pôr obstáculos à atividade de alguém
7. Precede o valor dos dólares americanos · É essencial na gravata · Sumido, desaparecido
8. Divisão administrativa de município ou cidade · Carne própria para ensopados
9. Nome que os índios davam aos europeus · Anotação que explica o sentido de uma palavra ou de um texto.

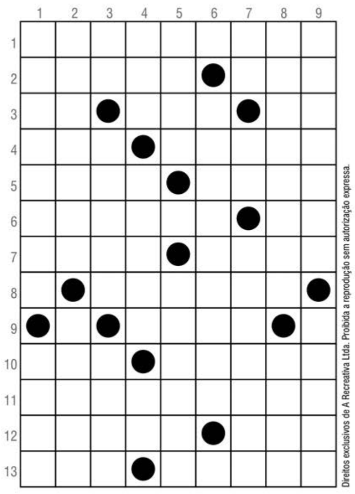

Direitos exclusivos de A Recreativa Ltda. Proibida a reprodução sem autorização expressa.

SOLUÇÃO
HORIZONTAIS: 1. Longitude; 2. Aviar, Sim; 3. Ti, MIS, Sb; 4. Ipê, Santo; 5. Tarô, Bora; 6. Urbano, IB; 7. Dois, Teta; 8. Oitavo; 9. Saga; 10. Aia, Pedal; 11. Pandêmico; 12. Odiar, Des; 13. Sal, Aroma. VERTICAIS: 1. Latitude, Após; 2. Ovíparo, Piada; 3. Ni, Érbio, Anil; 4. Gam, Oásis, Da; 5. Íris, Tapera; 6. Sabotagem; 7. US, Nó, Evadido; 8. Distrito, Acém; 9. Emboaba, Glosa.

Teste seus conhecimentos com nossas revistas mensais!

Em cada página um novo desafio!

resumo das novelas

Malhação - Viva A Diferença
GLOBO

K1 e Lica amparam MB

K1 e Lica amparam MB. Malu se revolta contra o vídeo de Dogão e encomenda uma investigação sobre Ellen. Anderson incentiva Tina a visitar Mitsuko no hospital. Marta revela a Ellen que uma amiga ofereceu uma bolsa de estudos internacional para a menina. Guto sugere que Benê cante sua música. Mitsuko precisa encontrar um doador. MB doa todo o dinheiro que herdou de seu pai. Todos elogiam o clipe dos Lagostins produzido por Anderson. Ellen se surpreende com a falsa notícia divulgada sobre ela e Dóris. Keyla conversa com Aldo, que deixa a lanchonete de Roney. Os médicos descobrem que Anderson é um doador compatível com Mitsuko.

Tempo De amar
GLOBO

Delfina pede demissão

Palamedes assedia Olímpia, que consegue se livrar do empresário. Natália pensa em uma forma de ganhar dinheiro para casar-se com Tomaso. Giuseppe vê Conselheiro e Eva juntos. Reinaldo e Eunice decidem se casar. Geraldo recebe alta do hospital e declara seu amor por Nicota. Lucinda e Fernão fingem não se conhecer na frente de Emília. Celeste, Olímpia e Eunice se manifestam publicamente contra a revista de Palamedes. Alzira vende geleias, orientada por Pepito, e Celina e Bernardo se surpreendem. José Augusto comprova que Delfina o roubou. Delfina pede demissão da Quinta da Carrasqueira.

DEUS SALVE O REI
GLOBO

Catarina provoca Amália

Petrônio e Orlando convencem Ítalo a perder a luta com Rodolfo em troca de ouro. Afonso fica indignado quando Cássio lhe conta que Rodolfo tem a intenção de inundar as terras dos Eranitas. Catarina provoca Amália, que enfrenta a princesa. Selena vence a luta contra o participante de Artena. Afonso observa Amália e Virgílio juntos. Romero se incomoda ao ver Ulisses perder a luta. Tiago não gosta de saber que Amália reatou com Virgílio. Orlando avisa a Petrônio que Ítalo desapareceu com o dinheiro e ambos resolvem pagar Fúlvio para lutar contra Rodolfo, sem explicar ao homem que ele deve perder a luta. Amália sai em direção à floresta após ter um sonho. Orlando coloca a armadura para lutar contra Rodolfo, quando ele e Petrônio percebem que a intenção de Fúlvio é vencer a luta.

O outro lado do Paraíso
GLOBO

Leandra é presa

Sophia se livra do corpo de Rato. Caetana afirma a Leandra que Rato não irá mais a seu encontro. Xodó se declara para Cleo. Karina diz a Leandra e Caetana que o pai de seu bebê se casou com outra mulher. Melissa sofre por não se relacionar com Diego. Henrique chega ao hospital para ver Adriana e pede que avisem Elizabeth sobre o acidente da filha. Adriana rejeita a presença da mãe no hospital. Renato alerta Clara e Patrick sobre uma alteração em um dos exames de Adriana. Renan tenta confortar Elizabeth, que prefere se embriagar sozinha. Sophia finge procurar por Rato, e Xodó desconfia. Sophia pede que Zé Victor vigie Mariano e Valdo. O corpo de Rato é encontrado e Bruno assume o caso. Juvenal confessa a Estela que casará por medo da solidão. Samuel pede que Cido passe mais tempo com Suzy. Leandra é presa como suspeita da morte de Rato.

horóscopo

ÁRIES 21/03 A 19/04
Período em que terá muito sucesso ao tratar com autoridades civis e na solução de seus problemas profissionais, financeiros e pessoais. Fará poucas amizades, mas será bem sucedido. Uma pessoa muito persuasiva conseguirá convencê-lo a fazer o que não estava pretendendo.

TOURO 20/04 A 20/05
Influência astral benéfica para você. Terá paz no setor amoroso, a ajuda dos amigos, parentes e religiosos para elevar seu estado de espírito e de inteligência. Ótimo aos negócios e aos jogos, sorteios e loterias. Tantas são as suas atitudes que poderiam dar certo na atualidade que pode acabar perdendo-se na dúvida.

GÊMEOS 21/05 A 21/06
Hoje, procure desenvolver as suas atividades normais com maior cuidado. Bom dia para se destacar intelectualmente sobre pessoas que estão próximas de você. Continue acreditando em você, assim tudo ficará mais fácil. Procure trabalhar em conjunto com outras pessoas que tudo correrá bem e as tarefas serão terminadas mais depressa.

CÂNCER 22/06 A 22/07
Para tirar algum proveito deste dia, será necessário usar toda a sua habilidade profissional e comercial. Todavia, procure se precaver contra injúrias e acidentes e não se deixe influenciar por pessoas muito falantes.

LEÃO 23/07 A 22/08
A sua promoção e elevação social, poderá ser efetivada Cuide da saúde. Não abuse da velocidade, se dirigir. Não discuta. No amor, procure controlar a sua impulsividade, pense mais antes de falar, assim, você não magoará a pessoa que ama.

VIRGEM 23/08 A 22/09
Período propício para tratar de assuntos importantes com autoridades civis e militares. Evite, porém assinar documentos que possam com prometê-lo, os atritos com filhos ou pais e as pessoas que dizem ser amigas.

LIBRA 23/09 A 22/10
Vizinhos ou parentes muito chegados procurarão ter questões com você neste dia, não dê, portanto, motivos para isso. A influência também não e propícia ao amor. Excelente, contudo para o trabalho. Durante o período você poderá perceber a intensificação nos contatos com pessoas do sexo oposto.

ESCORPIÃO 23/10 A 21/11
Notáveis probabilidades de sucesso em questões relacionadas com vocação, ciência, concurso, testes, aumento de vencimentos e rendimento. O contato com vizinhos lhe será útil. Pretende-se uma função pública este é o período aconselhável para consegui-lo.

SAGITÁRIO 22/11 A 21/12
Lute com tenacidade e perseverança, por tudo que pretenda realizar hoje, pois, esforçando-se, conseguirá resultados surpreendentes. Sua capacidade pessoal será reconhecida e recomendada por alguém. Se não fizer esforços no sentido de vencer a sua impulsividade, você poderá ficar com saldo negativo em relação às pessoas que o amam.

CAPRICÓRNIO 22/12 A 19/01
Você poderá ter algumas decepções, neste dia. Procure envolver-se mais na sua atividade profissional. As suas chances de sucesso social e para o amor, estão restritas. Certos momentos de iluminação neste dia farão você perceber que a sua vida está se dirigindo a um rumo que não lhe agrada em nada.

AQUÁRIO 20/01 A 18/02
Temperamento generoso e cordial tornando-o o centro das atenções. Grande felicidade matrimonial. Pratique algum esporte moderado. Não descuide da saúde. Ainda a tempo de rever tudo e encaixar as coisas nos seus devidos lugares.

PEIXES 19/02 A 20/03
Melhores e mais propícias influências se apresentarão hoje para você. Saiba tirar proveito das mesmas que seu êxito será maior do que ainda espera. Aproveite, pois o fluxo da fase astral o incentiva. Leve mais em consideração a pessoa amada. Observe as suas palavras, evitando atritos e discussões provocadas pela sua incompreensão.