LAZER COM CULTURA

www.recreativa.com.br

HORIZONTAIS:

1. Peixe de carne saborosa · Uma árvore de florestas temperadas
2. O doce típico das comemorações · Parte da casa, anexa à cozinha
3. Precedentemente · O órgão que mantém o equilíbrio hídrico do corpo
4. O cataclismo que destruiu São Francisco, nos EUA, em 1906
5. Essa mulher · Parada repentina do motor de um veículo, por defeito
6. O palácio que se tornou o Museu da República, na cidade do Rio de Janeiro
7. Que, em linha reta, mantêm distância igual um do outro
8. Desejar ardentemente
9. (Red.) Retirada cirúrgica de excesso gorduroso de uma parte do corpo humano · A parte posterior do pescoço
10. O Deus único do Islã · Tem plena capacidade jurídica
11. Desunir as partes de um todo
12. Prefixo de compostos derivados do latim e significando **entre, no meio de** · Símbolo da aviação
13. Uma das línguas oficiais da Nova Zelândia · (Pop.) Ajuntamento de pessoas ou coisas.

VERTICAIS:

1. Matança de reses ou aves para o consumo · (Fig.) Defensor valoroso, leal, desinteressado
2. Grande vasilha de madeira para líquidos · Tem largo emprego na indústria de corantes
3. Prefixo que indica superação de um limite determinado · Alimento que se toma geralmente em horas certas
4. Triturar até reduzir a pó · Endurecimento epidérmico · O que é ou existe
5. Pequena folha destacável do cálice da flor · Erva forrageira também conhecida como **capim-de-burro**
6. Sigla da era pré-cristã · Relativo à mãe
7. Um oficial do exército · Soltar, o cão, a sua voz
8. Qualificação elogiosa ou injuriosa dada a alguém · Intimamente ligado
9. É ligado ao tronco · Ir de encontro a.

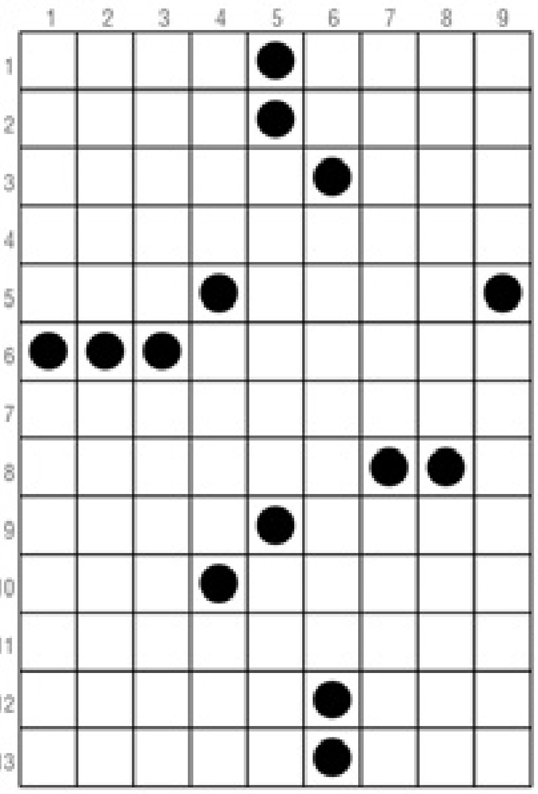

Direitos exclusivos de A Recreativa Ltda. Proibida a reprodução sem autorização expressa.

SOLUÇÃO

HORIZONTAIS: 1. Atum, Acer; 2. Bolo, Copa; 3. Antes, Rim; 4. Terremoto; 5. Ela, Pane; 6. Catete; 7. Paralelos; 8. Anelar; 9. Lipo, Nuca; 10. Alá, Maior; 11. Dissolver; 12. Inter, Asa; 13. Maori, Rol.
VERTICAIS: 1. Abate, Paladino; 2. Tonel, Anilina; 3. Ultra, Repasto; 4. Moer, Calo, Ser; 5. Sépala, Mori; 6. AC, Materna; 7. Coronel, Uivar; 8. Epíteto, Coeso; 9. Ramo, Esbarrar.

Envie críticas e sugestões, sua participação é sempre importante!

*Horóscopo

DÊEM UMA PASSADINHA NO BLOG
WWW.FARINHANACOZINHA.BLOGSPOT.COM
E ENCONTREM RECEITINHAS FÁCEIS, PORÉM CHEIAS DE AROMA E SABOR.

ÁRIES | Com tato e inteligência, seu êxito será total neste dia, principalmente no trabalho e na vida social. Dia feliz ao casamento e ao noivado e para tratar de seus interesses financeiros. Amizades bem sucedidas. Procure cuidar mais da sua saúde pois sentirá falta de energia.

TOURO | Favorecimento ao seu interesse pessoal. Terá ideias brilhantes. Propício ao amor e a saúde. Posição vulnerável em relação às pessoas do seu convívio. Pedidos de familiares e de amigos, podem gerar nervosismo e ansiedade. Não faça tudo ao mesmo tempo.

GÊMEOS| Você vai se entender com sua família e com seus superiores e colegas de trabalho, e lucrará bastante se poupar o seu dinheiro. Você poderá se sentir abalado emocionalmente, se as coisas que imaginou, não se acertarem conforme os seus desejos.

CÂNCER | Excelente aspecto astral para as experiências psíquicas e ao aumento e a evolução de sua inteligência e conhecimentos. A saúde será bastante boa o que lhe dará maiores condições de sucesso geral. Algumas dificuldades na vida familiar.

LEÃO | Dia que promete sucesso nas investigações, nas pesquisas e na medicina. Sua inteligência será exaltada, devido ao bom aspecto de mercúrio em seu horóscopo. Cuide, todavia, da saúde, da reputação e de seu dinheiro. Na vida amorosa, o dia pode lhe reservar agradáveis surpresas.

VIRGEM | Influxos excepcionalmente benéficos para a sua vida em conjunto com as outras pessoas e o trabalho. Evite a precipitação e os gastos supérfluos. Procure valer-se deste dia para promover a sua elevação em todos os sentidos. Aptidão para se relacionar com qualquer tipo de pessoas.

LIBRA | No plano social, poderá ter as melhores influências que poderia esperar. Uma notícia vinda por correio, por telefone ou por qualquer outro meio de comunicação, o deixará muito contente. Alguém poderá procurar conselhos com você.

ESCORPIÃO | Aproveite a influência astral deste dia para conhecer o maior número possível de pessoas . As amizades que fizer, vai lhe trazer vantagens. Dia promissor para viagens e tudo em geral. Cuidado com as suas atitudes críticas. Você poderá estar um tanto quanto sonhador e agindo sem o domínio da razão.

SAGITÁRIO | Pratique algum esporte, mantenha-se em movimento. Disposição tranquila e bom estado mental para entabular novas coisas visando sua melhora geral. A elevação da personalidade será o ponto máximo de seu sucesso.

CAPRICÓRNIO | Muito bom dia para tratar de assuntos e negócios relacionados com escritas, mundo artístico e social. Lucros pelo esforço profissional e êxito social, também se apresentarão. A sua disposição será considerável para acertos financeiros antes relegados a segundo plano.

AQUÁRIO | Tudo dependerá de suas próprias ações neste dia. Há favorabilidades e desfavorabilidades ao mesmo tempo. Evite atritos com pessoas desconhecidas, seja qual for o motivo. Regular para o romance e bom para os negócios. À noite, as influências são neutras.

PEIXES | A influência da lua lhe promete bons ganhos e lucros em negócios rápidos e especulações financeiras razoáveis. Dê especial atenção aos assuntos familiares e que lhe dê elevação e estabilidade. Tudo vai depender de como você se programar.

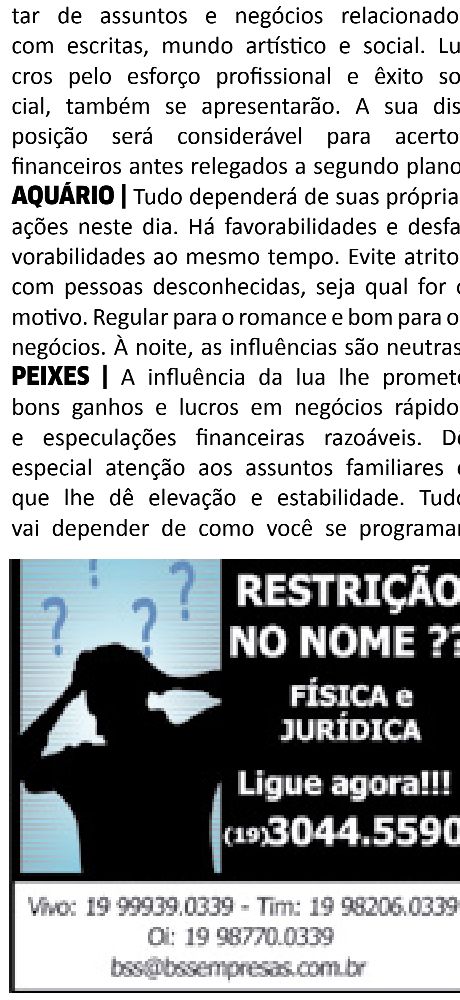

*Novelas

MALHAÇÃO - Globo

Sol dorme durante prova no colégio

Bianca começa a gritar por socorro. Gael, Marcelo, Pedro e Duca ajudam Bianca a descer do poste em segurança. Bianca acusa Karina por ter ficado trancada, e Gael repreende as filhas. Bete cobra mais comprometimento de Sol com o colégio. Karina pede para lutar com Cobra novamente, e Duca ouve. Sol dorme durante uma prova no colégio. Ruiva e Cobra se provocam no clima de sedução. René deixa João e Pedro na Ribalta, e Dalva tenta falar com o ex-ator. Duca combina de encontrar a namorada. Bete tenta convencer Sol a descansar. João vai jogar no QG e sonda Cobra sobre Duca.

BOOGIE OOGIE - Globo

Rafael e Vitória trocam alianças de noivado

Sandra insiste para que Augusta procure Fernando para lhe pedir dinheiro. Fernando diz a Gilda que não quer Rodrigo em sua casa. Rafael e Vitória trocam alianças de noivado, e o rapaz promete que esquecerá Sandra. Fernando se nega a dar dinheiro para Augusta e acusa Sandra de oportunismo. Fernando fica furioso ao ver que Daniele convidou Rodrigo para jantar. Carlota desconfia da implicância que o marido tem com Rodrigo. Madalena pede o endereço de Sandra a Rafael. Beatriz diz à filha que é Rafael quem deve dar dinheiro para Augusta. Fernando vê Daniele beijando Rodrigo.

GERAÇÃO BRASIL - Globo

Pamela flagra Jonas no camarim de Verônica

Gláucia comemora a denúncia contra Jonas. Verônica pede total liberdade para liderar a entrevista com a família Parker-Marra. Megan acredita na denúncia feita contra o pai. Verônica conversa com a mãe de Jerôme, pai biológico de Megan. Pamela flagra Jonas no camarim de Verônica. Lara acredita que Shin é o responsável pela divulgação do vídeo contra Jonas. Verônica garante a Débora que não escreverá a biografia de Jonas. Megan sonha com Davi. Davi não gosta da intimidade entre Arthur e Manuela. Pamela confessa a Dorothy sua desconfiança de Jonas. Pamela questiona Murphy sobre o projeto de Manuela e decide contar para Davi tudo o que descobriu a respeito da moça. Herval questiona Verônica por conta de seu afastamento. Davi cobra explicações de Manuela sobre o projeto 3D.

IMPÉRIO - GLOBO

Maria Marta oferece dinheiro a Cristina

Cora tenta impedir Maria Marta de se aproximar de João Lucas. José Alfredo leva o filho mais novo para fazer exames. Cristina decide conversar com Maria Marta. José Pedro reclama da possibilidade de ter mais uma irmã e Maria Clara o repreende. Merival convence José Pedro a presidir uma reunião importante na empresa. Enrico pretende conversar com Vicente sobre algumas mudanças no cardápio. Vicente pede o telefone de Cristina para Xana. Fernando se incomoda com a ligação de Vicente. Cora lembra que deixou o álbum de recortes na “Império” e corre para resgatá-lo. Orville tenta ver os quadros de Salvador. Juliane vai até uma galeria de arte e descobre que os quadros de seu marido estão desvalorizados. José Alfredo recebe notícias de João Lucas e avisa a Maria Marta. José Alfredo se emociona quando João Lucas cochila em seus braços.

CHIQUITITAS – SBT

Pata é convidada para ser modelo

Matilde mantém sua irmã gêmea, Ernestina, presa e amarrada em seu quarto, no orfanato Raio de Luz. Ainda durante a noite, Neco vê Matilde, que todos pensam ser Ernestina, arrastando um corpo pela sala do orfanato. Matilde vê o menino e corre para se livrar da Ernestina verdadeira. Neco avisa aos meninos do orfanato sobre o que viu, os meninos vão averiguar, mas não encontram nada na sala. Mosca e Thiago escutam o barulho da van e veem Matilde saindo de madrugada. Chegam a conclusão que Neco pode estar falando a verdade sobre o que viu. Como todos estão bem, os meninos decidem não se preocupar e acreditam que foi tudo imaginação de Neco. Ernestina acorda na prisão novamente, desesperada, sem entender nada. A policial diz que a encontraram dormindo na porta da prisão e que ela havia tentado fugir. Neco fica com medo de Matilde, que finge ser Ernestina. Fernando leva flores para Carol, que diz para o médico deixá-la pensar e assimilar tudo o que aconteceu. Carol afirma ainda que quer ficar sozinha para no futuro, talvez, ser amiga dele. Vivi está arrumada e ansiosa para fazer o book para a agência de modelos. Carol leva Vivi para fazer as fotos. A chiquitita vai acompanhada de suas amigas, Cris, Tati e Pata. O fotógrafo explica para a chiquitita como ela deve se portar diante da câmera. Mili participa das filmagens do clipe de JP. A produção pede para Mili olhar como apaixonada para dar o clima especial no videoclipe.

VITÓRIA - RECORD

Nelito briga com Ricardinho

Valéria não consegue entender o que está acontecendo diante de tanto falatório e pede para conversar com Priscila em particular. Yone e seus amigos temem que Valéria dê razão à Priscila. A dona da escola escuta a versão de Priscila. Paulão visita Enzo na delegacia. Priscila se faz de vítima e conta para Valéria que Enzo matou uma pessoa. Clarice chega à escola e se apresenta a Cicinho. Sabrina encontra com Clarice na porta do colégio e pergunta se ela é mãe de Artur. Javier incentiva Artur a deixar Clarice trabalhar. Jorge comunica a volta de Iago como treinador aos funcionários do haras Arminho. Bárbara e Quim decidem se juntar contra os vilões neonazistas. Priscila afirma para Valéria que Yone molestou Dinho. Yone é chamada para conversar com Valéria. Clarice conversa com Sabrina e se recusa a responder as perguntas da delegada. Javier flagra Iago falando ao celular. Nelito briga com Ricardinho e o jóquei acaba quebrando o braço. Yone se explica para Valéria. Clarice passa mal na delegacia e Ramiro reclama com Sabrina. Jorge chama Nelito de traidor. Katia avisa a Bernardo que o resultado da perícia sobre a morte de Felipe sairá em breve. Nelito pede a Jorge para Luciene montar Filho do Vento na corrida. Ricardinho diz para Luciene que ela deve montar Filho do Vento. A joqueta beija Ricardinho de tanta felicidade. Valéria pede a Yone para ter calma e não se voltar contra Priscila. Paulão confirma para Bárbara que Enzo ficará preso. Enzo se nega a delatar os outros membros da organização neonazista à polícia. Bárbara apoia Priscila sobre a ideia de deixarem Enzo contar sobre o grupo neonazista para a imprensa. Yone lamenta com Dante sobre a atitude de Valéria em proteger Priscila. Ramiro leva Clarice até o haras Arminho. Jorge e Iago são surpreendidos com a notícia de que o cavalo Campeão sumiu.

Os resumos dos capítulos da novela são de responsabilidade das emissoras e poderão sofrer alterações em relação aos capítulos que irão ao ar.