LAZER COM CULTURA

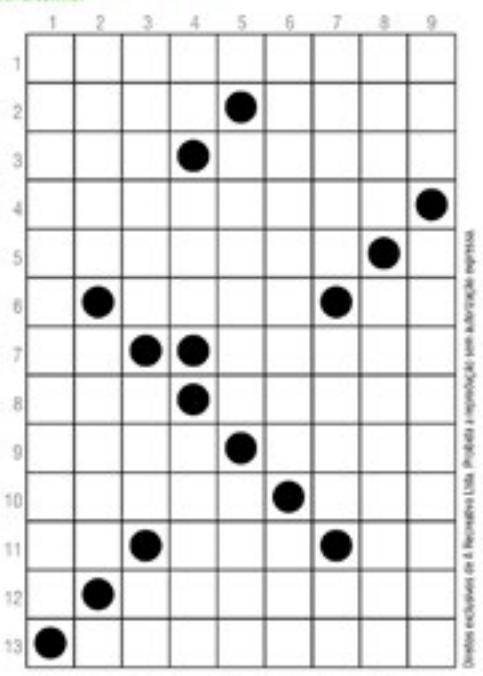
www.recreativa.com.br

HORIZONTAIS:

1. Dança de salão de origem cubana, muito em voga nos anos 50
2. Auréola luminosa · Palavra francesa: **banho**
3. O fruto da *Vitis vinifera* · Peça do jogo de xadrez que só anda diagonalmente
4. Lento
5. Líder eclesiástico e político máximo entre os xiitas
6. Que não tem curvatura · Meio... filé
7. Banco de Sangue · Borrifar
8. Abreviatura (em português) de Liechtenstein · Elem. de comp.: **bico**, **tromba**
9. O povo que construiu Machu Picchu, no Peru · Peixe de carne saborosa
10. Mamífero carnívoro de focinho alongado e cauda comprida anelada · Uma saudação freqüente
11. Precede o valor dos dólares americanos · (Gir.) Caninha, pinga · As iniciais do político **Tancredo** (1910-1985)
12. Indivíduo da casta militar privilegiada da sociedade feudal japonesa
13. Vasilha em que se servem molhos à mesa.

VERTICAIS:

1. Nome de um famoso poema de Fernando Pessoa
2. Estado norte-americano com capital **Honolulu** · (Anat.) Cavidade, canal interno que contém ou por onde passa algo
3. Cobrir completamente de águas · Sigla da escola de Jornalismo da USP · (Estácio de) O fundador da cidade do Rio de Janeiro
4. O cobalto · Sem exceção de · Que existe no presente
5. Ter origem · Sigla do imposto que incide sobre todas as mercadorias e serviços
6. Estudo dos minerais ou das coisas sem vida · (Gir.) Tumulto, agitação
7. Tecido transparente, de linho ou algodão · Gordura ou banha · A légua japonesa
8. Elem. pref.: **cavalo** ou **diminuição** · Pôr à disposição de
9. Medida de idade, de existência · (Psicol.) Distúrbio mental no qual o indivíduo produz incêndios por prazer ou para descarregar tensões.



SOLUÇÃO

HORIZONTAIS: 1. Chá-chá-chá. 2. Rajá. Beijo. 3. Ava. Beija. 4. Vagaroso. 5. Aurora. 6. Ema. Pi. 7. Gás. Aguar. 8. Lie. Pavão. 9. Boca. Atum. 10. Olá. Oie. 11. Cifrão. 12. Samurai. 13. Cuia.

VERTICAIS: 1. Chuva. Oblíqua. 2. Rajá. Brim. 3. Aragem. 4. Cá. Ao. Ale. 5. Barra. Ri. 6. Ás. Aguar. 7. Gás. Pavão. 8. Boca. Atum. 9. Olá. Oie. 11. Cifrão. 12. Samurai. 13. Cuia.

Direitos exclusivos da Recreativa Ltda. Proibida a reprodução sem autorização expressa.





*Novelas

MALHAÇÃO - Globo

Cobra pede permissão a Lobão para assustar Duca

Pedro conta para Tomtom que está namorando Karina. Roberta se anima quando Delma avisa que Marcelo buscará Tomtom. Duca conta para Gael que esteve na Academia Khan. Bianca entrega o restante do dinheiro para Pedro e avisa que sua irmã não pode saber do trato dos dois. Luiz e Cobra pedem permissão a Lobão para assustar Duca, e Nat se preocupa. Pedro confessa a João que teme que Karina descubra seu trato com Bianca. Tomtom almoça com Karina e Bete. Pedro hesita em entregar o dinheiro para pagar o estúdio. Roberta beija Marcelo. Lobão instrui Cobra, Luiz, Diego e Maré a assustarem Duca. Diego e Maré vão atrás de Duca.

BOOGIE OOGIE - Globo

Susana revela a Carlota que Vitória não é sua filha biológica

Carlota interroga Susana sobre sua relação com Fernando. Fernando decide não viajar com Susana para Nova York. Serginho avisa a Cristina e Mário que Rafael está morando com Sandra. Carlota pergunta a Fernando o que existe entre ele e Susana. Susana pede a Inês que não comente com ninguém que ela não viajou. Carlota exige que Fernando agilize a saída de Vitória de sua casa. Susana revela a Carlota que Vitória não é sua filha biológica.

GERAÇÃO BRASIL - Globo

Verônica descobre que está grávida

Megan e Pamela se abalam com as revelações de Sandra sobre Jonas. Herval provoca Jonas. Megan agradece Manuela por ter apoiado seu pai. Barata lamenta por continuar apaixonado por Verônica. Matias implora que Rita aceite fazer uma festa surpresa para Dante. Verônica se sente mal, e Edna a ampara. Sandra procura Herval, que a ameaça. Pamela convence Verônica a trabalhar na Parker TV. Murphy comunica a Jonas que seus bens foram bloqueados. Verônica desmaia, e Barata a leva para o hospital. Gláucia descobre que os acionistas da Marra foram impedidos de fazer sua retirada em dinheiro. Herval é dispensado por Pamela e comenta com Zac Vírus que precisa aperfeiçoar seu plano. Verônica descobre que está grávida.

IMPÉRIO - GLOBO

Enrico tenta se desculpar com Maria Clara

Ismael aborda Vicente, e Fernando desiste de se aproximar do cozinheiro. Tuane discute com Elivaldo. Fernando conversa com Cora e faz pacto com ela. Carmem reclama por Orville permanecer no hospital com Juliane. Helena cuida de Marta. Amanda provoca Danielle. Victor pede que seus pais voltem a morar juntos. João Lucas pensa em Ísis. Marta conta para Amanda que José Alfredo tem uma amante. Salvador fica animado com a visita de Orville. Magnólia e Severo chegam à casa de Ísis, depois que José Alfredo vai embora. Cláudio vê um fotógrafo perto de sua casa. Enrico tenta se desculpar com Maria Clara. Marta chega à casa de Ísis e se convida para almoçar com a família dela.

CHIQUITITAS – SBT

Marian quer saber se Mili ainda gosta de Duda

Cris e Tati conversam com Vivi por vídeo através do computador. No bar, Francis, Beto, Érica, Tobias e Maria Cecília prestigiam Clarita, que canta a música "Com Eu Quero". Marian conversa com Mili, diz que acha Duda muito estiloso e bonito. Mili revela que não sente nada pelo garoto. Marian diz que essa é boa notícia, pois está interessada nele. Pata, que também está apaixonada por Duda, escuta a conversa das duas atrás da porta do quarto. Gabriela estranha que Armando, que finge ser Miguel, conhece Cintia. No bar, é a vez de Francis cantar para os amigos e namorada, Clarita. O barista canta a música "É o Amor". Tobias também sobe ao palco e canta a música "Delicinha", uma das musicas da época em que ele fingia ser um português chamado Thomas Ferraz. Maria Cecília se aborrece e Tobias jura não cantar mais nenhuma música de Thomas Ferraz. Pata está na cozinha triste. Mosca conversa com a irmã e pergunta o que aconteceu. Pata diz que Marian lhe irrita muito, mas não revela o motivo. Cintia conta para Bia que haverá um evento no Café Boutique com vários jovens. As duas confirmam presença através de uma rede social. Shirley está irritada com o namorado, Cícero (Ernando Tiago). Ela conta para Eduarda que Cícero estava escondendo uma foto e acha que pode ser uma traição. O que Shirley não sabe é que se trata de uma foto das filhas dele, Tati e Vivi. Em Porto Alegre, Vivi conta que está gostando muito da cidade, onde se pode conhecer tudo com mais calma do que em São Paulo.

VITÓRIA - RECORD

Valéria recebe o resultado da auditoria

Clarice diz para Diana ir embora, mas Artur pede que ela fique. Artur assume que não consegue esquecer o trauma causado por Gregório. Diana fica surpresa e pergunta se ele continuará insistindo na vingança. Mossoró avisa que não venderá a parte que detém do bar e fala para Laíza marcar um encontro entre ele e Iago. Edu se surpreende ao ver Iago assumir que dopou Vitória e mandou Jorge pegar a assinatura dele. Iago pede desculpas por ter usado Edu como culpado. Diana alerta que Iago pode ser o autor de todos os crimes, fazendo Artur refletir sobre a possiblidade. Edu diz para Renata que não vai desistir de provar que é inocente, deixando-a orgulhosa. Tadeu avisa Caíque e Paulo Henrique que Matilde não vai sossegar enquanto não entrevistá-los. Priscila decide fazer uma visita à casa de Cicinho. Netto e Sabrina procuram Iago para saberem do envolvimento dele com Priscila e Paulão. William diz que não gostou de Netto e Katia desconfia que ele esteja com ciúme. Iago nega conhecer neonazistas e ao ser questionado por Netto, revela detalhes de como conheceu Laíza. Mossoró acusa Pedro Um e Dois de terem chamado a polícia para pegar Gregório. Ramiro diz para Bárbara que é perda de tempo investigar Pedro Um e Dois e conta que a maior preocupação é com a segurança de Quim. Zuzu fica aliviada ao saber que a briga de Quim com Virgulino foi armada. Beatriz diz para Michelle que não queria ter beijado Quim. Zuzu percebe que Quim está gostando de Beatriz. Pedro Um assume que contou para Iago onde Gregório estava e revolta Mossoró. Os dois brigam, Mossoró tenta desarmar Pedro Um e um tiro é disparado. Clarice pergunta se Artur vai continuar insistindo em destruir o haras. Rafael fica incomodado ao saber do encontro entre Diana e Artur. Mossoró se desespera ao ver que Pedro Um está morto. Rafael acha que Mossoró deve se afastar de Laíza, pois ela pode manipulá-lo. Pedro Dois alerta que se Mossoró chamar a polícia, Iago vai descobrir e querer vingar a morte de Pedro Um.

Os resumos dos capítulos da novela são de responsabilidade das emissoras e poderão sofrer alterações em relação aos capítulos que irão ao ar.

*Horóscopo

DÊEM UMA PASSADINHA NO BLOG
WWW.FARINHANACOZINHA.BLOGSPOT.COM
E ENCONTREM RECEITINHAS FÁCEIS, PORÉM CHEIAS DE AROMA E SABOR.

ÁRIES | Os assuntos de ordem espiritual estão beneficiados. Ótimo para uma cirurgia plástica. Tenha um pouco mais de atenção, porque no transcorrer do período, há indícios fortes de que possa se desentender com pessoas amigas, colegas de trabalho ou mesmo com a pessoa amada.

TOURO | Criaturas ou ocorrências dispersivas, poderão desviar sua atenção dos compromissos e problemas mais importantes. Fluxo excelente para o amor. Se o seu trabalho está de alguma maneira relacionado com a imprensa, o rádio, a televisão ou o meio artístico, então tudo sairá as mil maravilhas.

GÊMEOS | Período dos mais favoráveis para realizar, com muito sucesso, pequenos empreendimentos. Você pode sentir uma tendência a um maior ajustamento aos estados emocionais dos outros, contudo, não se precipite, se houver envolvimento de questões amorosas.

CÂNCER | Aproveite uma oportunidade que surgirá para fazer uma viagem curta Um presente ou uma visita o agradará bastante. Você deve desenvolver a sua capacidade de conquista, apelando para o seu charme Assim agindo, você estará estimulando a curiosidade de algumas pessoas do sexo oposto.

LEÃO | Todas as portas se abrirão, bastando encarar a vida com otimismo e aproveitar as boas oportunidades. Não se entregue a sanha dos inimigos ocultos nem descuide de sua saúde. Ouça e aprecie as sugestões que receber.

VIRGEM | Os assuntos financeiros, deverão ser tratados com cautela. O dia pode começar favorável às transações comerciais e todas as especulações financeiras. Esteja preparado para enfrentar algum contratempo ligado a pessoa amada.

LIBRA | Você atravessa um grande período de vantagem material e financeira. Apenas não permita que possíveis fantasias mentais desvirtuem essa indicação. Muita dispersão nos seus envolvimentos afetivos, poderão cansar a pessoa que você ama.

ESCORPIÃO | Ótimo dia para obter a colaboração de outras pessoas para mudar sua vida para melhor. Seja mais determinado. Uma predisposição otimista atuando sobre sua personalidade, vai ajudá-lo a ser mais realista quanto aos seus objetivos.

SAGITÁRIO | Período astral neutro em quase tudo. Apenas as pequenas compras estarão beneficiadas, assim como o trabalho. Mas, mediante uma atitude positiva e otimista, as coisas darão certo. Não esmoreça ante obstáculos e procure enfrentar os problemas de modo mais direto.

CAPRICÓRNIO | Os outros irão notar sua tenacidade e persistência podendo lhe dar o dobro de crédito. No amor, haja com sinceridade. O período pode apresentar algumas dificuldades, mas se você souber agir mais humildemente, tudo estará bem.

AQUÁRIO | Bom ganho de dinheiro proporcionado pelo esforço nos negócios iniciados anteriormente. Cuidado com perigos de acidentes provocados por produtos inflamáveis. Os cuidados com a saúde devem ser levada em conta.

PEIXES | O dia indica êxito em tudo que está relacionado com o seu progresso. Pode solicitar a colaboração alheia, que será prontamente atendido. Tendência a se iludir com os amigos. Procure distrair-se, inclusive praticando algum tipo de esporte do qual goste.

