Diário da Serra

>> ANO 18 / EDIÇÃO Nº 5.178
>> TANGARÁ DA SERRA - MT - BRASIL - TERÇA-FEIRA - 13 DE JANEIRO DE 2015

O DIA-A-DIA DA NOTÍCIA

www.diariodaserra.com.br R$ 1,50

CONQUISTA

Apae executa projeto de **Combate e Prevenção a Incêndio**

Pag.06

MT-358 receberá operação emergencial de tapa-buracos

Pag.08

Fotos enviadas por um leitor mostra estado crítico do trecho

>>TEMPO HOJE

TANGARÁ DA SERRA - MT

MÍNIMA 19º C

MÁXIMA 33º C

Sol com algumas nuvens. Chove rápido durante o dia e à noite.

>> COTAÇÃO

DÓLAR
COMPRA: R$ 2,60
VENDA: R$ 2,60

EURO
COMPRA: R$ 3,01
VENDA: R$ 3,01

>> ARROBA DO BOI GORDO

TANGARÁ DA SERRA - MT

BOI R$ 131,74

VACA R$ 125,85

NOVA OLÍMPIA

Unidades de Ensino **receberam investimentos** em 2014

Pag.04

POLÍCIA CIVIL

Tangará receberá **quatro escrivães e sete investigadores**

Pag.07

Delegado Regional, Alexandre Morais Franco, falou sobre a melhoria

MUTIRÃO DE LIMPEZA

Agentes de saúde **realizam trabalho de orientação**

Pag.03

Lixos serão recolhidos nesta segunda-feira no Jardim Europa

PATRULHA MECANIZADA

Prefeito e vereadores entregam maquinários para assentados do Vale do Sol

"Tenham certeza que faremos bom uso desses equipamentos. O resultado vocês irão comprovar pela nossa produção"

Pag.08

*Artigo

Impostos, apagões e outras maldades

Dilma Rousseff começou mal seu segundo mandato, perdeu a chance de nomear gente gabaritada e colocou em postos chaves gente que nada entende da pasta que vai ocupar, criando uma enorme probabilidade de acontecer negligências e incompetências e, até pior, casos de corrupção, algo que já testemunhamos no governo Lula. E haja Erário para tanto "Mensalão" e "Petrolão".

E tudo de "mal" que Dilma disse que o Aécio e a Marina fariam, ela está fazendo. Quando ela disse "nem que a vaca tussa", foi apenas para enganar o eleitor. Nunca antes na história desse país o eleitor foi tão enganado.

No discurso de sua posse, disse que a prioridade máxima do segundo mandato seria a Educação, até escolheu o lema "Pátria educadora", mas cortou na carne a Educação: R$ 7 bilhões. Durante a campanha, ela daria dois trilhões (fictícios) para a Educação. Que vergonha! E a ciência e a tecnologia? Sofreu um corte de 16%. Isso é um erro incrível.

Mesmo demitindo o economista petista e contratando outro com visão tucana, o governo continua sacrificando o assalariado. Dilma quebra outra promessa, feita em pleno Dia do Trabalhador ao vetar a correção de 6,5% da tabela do Imposto de Renda. Isso, na prática, é um aumento de imposto de renda e a classe mais explorada, a classe média, vai doar ao governo mais R$ 7 bilhões. E, vergonha maior, justifica-se usando o disposto na Lei de Responsabilidade Fiscal. Por que não te callas? Isso é uma verdadeira injustiça social, muitos pobres pagando imposto de renda. Renda?

O pior é que a inflação é uma forma de imposto, que o governo retira da população pela desvalorização da moeda. Inflação alta, já que a equipe econômica não cumpre a meta, fica sempre no teto da meta, ou seja, ao invés de 4,5%, quase 6,5%.

E estamos diante de ilimitada avareza, algo impensável a "presidenta" arquitetou: aumento de impostos! É inacreditável, mas, o governo anunciou um pacote de aumento de impostos para elevar em R$ 20,63 bilhões a arrecadação, incluindo alta da alíquota do PIS-Cofins e o retorno da cobrança da Contribuição de Intervenção no Domínio Econômico (Cide), que aumentarão em R$ 0,22 o litro da gasolina e R$ 0,15 do diesel. No mundo a gasolina diminui o preço.

Também o IOF, Imposto sobre Operações Financeiras da Pessoa Física, vai subir de 1,5% para 3% ao ano. Quem faz dívida, o rico? Se não bastasse pagar juros de cartão de crédito e cheque especial de 8% ao mês, ainda sobe o custo... O governo não dialoga e decide errado.

Oras, é só parar de fazer propaganda inútil que o governo deixa de gastar 2,3 bilhões. Começa cancelando a campanha publicitária que a Petrobras vai começar no final de fevereiro. Observemos o Petrolão: quanto se pode economizar combatendo a corrupção?

E se não bastasse pagar agora o kWh mais caro do mundo, os apagões que não acorreriam jamais, começaram a acontecer. No último 19/01, os estados do Sul, Sudeste e Centro-Oeste sofreram um apagão. Em São Paulo, além dos transtornos no metrô, o paulistano enfrentou o dia mais quente do ano.

Diante disso tudo, cadê o povo na rua?

Mario Eugenio Saturno (cienciacuriosa.blog.com) é Tecnologista Sênior do Instituto Nacional de Pesquisas Espaciais (INPE) e congregado mariano.

Diário da Serra®
O DIA-A-DIA DA NOTÍCIA

Propriedade da Gráfica e Editora Diário da Serra Ltda - ME
ISSN 2236-6467
FUNDADO EM 11 DE NOVEMBRO DE 1996
Edição on-line desde 06 de setembro de 1997

ENDEREÇO
Av. Tancredo Neves, 1247-W, Jardim do Lago II • Tangará da Serra - MT CEP: 78300-000
Fone (65) 3326-4724 Fax 3326-6501

CIRCULAÇÃO
Tangará da Serra, Nova Olímpia, Denise, Arenápolis, Nortelândia, Nova Marilândia, Santo Afonso, Barra do Bugres, Campo Novo do Parecis e Sapezal
Tiragem total: 1,5 mil exemplares

ADMINISTRATIVO
DIREÇÃO GERAL
Mario Reiki
mario@diariodaserra.com.br
DIREÇÃO ADMINISTRATIVA
Silvana Tormes
silvana@diariodaserra.com.br

REDAÇÃO
DIREÇÃO DE JORNALISMO
Fabiola Tormes
CONTATO
redacao@diariodaserra.com.br

DEPTO. DE ARTES
Gean Michel Lourenço Costa
Reinaldo Manarin Netz
CONTATO
da@diariodaserra.com.br
adm@diariodaserra.com.br

DEPARTAMENTO COMERCIAL
PUBLICIDADE E ASSINATURA
Diário da Serra Editora e Publicadora Ltda
Av. Tancredo Neves, 1247-W, Sala 01
CNPJ 10.285.184/0001-37

PUBLICIDADE LEGAL
E. Tormes & Cia Ltda-ME
Av. Tancredo Neves, 1247-W, Sala 02
CNPJ 14.048.120/0001-07

GRÁFICA
Gráfica e Editora Diário da Serra Ltda - ME
Av. Tancredo Neves, 1247-W
CNPJ 01.808.544/0001-09

CONTATO
da@diariodaserra.com.br
diariodaserra@hotmail.com.br
65 3326-4724

CENTRAL DO ASSINANTE: 65 3326-6501
www.diariodaserra.com.br

*Curtas

Greve ilegal I

A Justiça acatou o pedido de tutela antecipada, formulado pela Procuradoria Geral do Estado (PGE), e considerou ilegal a greve dos agentes de administração fazendárias, determinando a retomada dos serviços, que estão paralisados desde novembro do ano passado. A decisão, proferida na terça-feira, prevê o retorno às atividades no prazo de 72 horas, sob pena de multa diária no valor de R$ 100 mil.

Greve ilegal II

No total, são 205 agentes fazendários que prestam serviços em todo o Estado, em 54 agências fazendárias vinculadas a Secretaria de Fazenda. Destes, apenas 30% estão em atividade. Na decisão, o desembargador alegou que a paralisação das atividades é ilegal, uma vez que o serviço público concerne à atividade de exação tributária e, portanto, é considerado essencial para arrecadação do Estado.

Sindicato

Para o presidente do Sindicato dos Agentes de Administração Fazendária, Manoel Teixeira, o desembargador foi conduzido ao erro, já que todos os itens legais foram cumpridos. "Foi dito que não estávamos cumprindo esse item, mas nós estamos. Foi dito a ele que nós não estávamos abertos à negociação, ao contrário, nós estamos aberto à negociação e esperando nos chamarem para negociar".

Negociação

Apesar a polêmica judicial, ele acredita que a resolução do problema acontecerá em um curto prazo, já que o governador Pedro Taques já sinalizou uma possível negociação com a categoria. "Nós entendemos que há a vontade de resolver, ocorre que a nova gestão nos orientou a procurar o secretário de Fazenda, Paulo Brustolin, mas até hoje, ele não tratou da nossa greve. Estamos aguardando", finaliza.

Cadastro negativo

O governo de Mato Grosso sancionou Lei que obriga órgãos de cadastros negativos a comunicarem, através de carta registrada na modalidade de Aviso de Recebimento (AR), a negativação do nome do consumidor. A Lei Nº 10.260 estabelece também que a negativação poderá ocorrer depois que for efetivada a notificação por carta registrada com AR, entregue no endereço fornecido pelo consumidor.

Prazos processuais

Os prazos processuais que estavam suspensos por determinação do Tribunal de Justiça de Mato Grosso voltam a ser contados normalmente. As audiências e sessões de julgamento também devem ser retomadas nas 79 comarcas do estado e pelo Pleno do Tribunal. A suspensão ocorreu após solicitação da OAB/MT para que a categoria tirasse férias entre 20 de dezembro a 20 de janeiro.

Oportunidade

Os interessados em concorrer as vagas oferecidas nos cursos presenciais da Unemat nos campi de Diamantino e Nova Mutum poderão se inscrever ao processo seletivo até amanhã. A prorrogação do prazo de inscrição visa atender os alunos que possuem histórico escolar sem notas e/ou conceitos que vinham encontrando dificuldades em se inscrever no processo de seleção.

Nota de corte

A Unemat está atualmente com a menor nota de corte no Sisu 2015 para o curso de medicina, segundo dados parciais do Ministério da Educação (MEC). Conforme a atualização feita na madrugada de terça-feira, a universidade mato-grossense tem 723,96 como nota de corte. A instituição de ensino com a maior nota de corte por enquanto é a Universidade Federal do Rio Grande do Norte (RN).

*Bastidores da Política

Dívida

O secretário Marcelo Duarte afirmou que a Sinfra 'herdou' uma dívida superior a R$ 630 milhões. O valor é referente aos contratos e convênios não honrados. "São R$ 330 milhões em dívidas com fornecedores", revelou, ressaltando que os pagamentos por esses contratos deveriam ter sido feitos até 31 de dezembro de 2014.

R$ 630 milhões

Duarte lembrou ainda que foram deixados mais de R$ 300 milhões relativos a convênios descumpridos. "São aproximadamente R$ 630 milhões em contas a pagar somente dentro da secretaria". Mesmo com essa dívida, ele garantiu a operação de Tapa Buracos para amenizar a situação das estradas de Mato Grosso.

Trabalho

O plano de trabalho será desenvolvimento em parceria com os municípios. O Estado deve disponibilizar a massa asfáltica e o óleo diesel para as prefeituras iniciarem a recuperação das rodovias. "Se tivéssemos que nos preocupar só com as dívidas, a situação seria outra. Mas, além da dívida, as estradas estão sem condições de trafegabilidade".

Chapa única

O deputado estadual reeleito Guilherme Maluf (PSDB), candidato à presidência da Mesa Diretora da Assembleia Legislativa, admitiu nesta quarta-feira, 21, a possibilidade de alteração na chapa por ele encabeçada. Ou de uma composição de consenso, com a formatação de apenas uma chapa, sem disputa.

Mudanças

Em entrevista à rádio MixFM, o parlamentar afirmou que o processo de eleição do comando da Casa de Leis é "instável" e pode mudar até a última hora. "É um processo muito instável, são 24 eleitores e, no histórico dessas eleições, já houve mudanças na noite anterior da eleição. Porque a chapa é registrada na hora, não existe registro prévio".

Trabalho

O deputado afirmou que, caso seja eleito para comandar a Assembleia, irá trabalhar para aproximar o Parlamento da sociedade e recuperar sua imagem. "Não tenho dúvida nenhuma que teremos que fazer essa recuperação da imagem da Assembleia. Mas isso vai depender dos 24 deputados e de uma atuação em conjunto".

Mais espaço

Representantes das etnias Xavante, Kayapó, Pareci e Umutina reivindicaram ao governador Pedro Taques um assento na superintendência de Assuntos Indígenas, da Casa Civil. Uma indicação ocorrerá por grupo após reuniões individuais que o pedetista terá com cada povo para, a partir daí, buscar um nome consensual.

Outros pedidos

Além desse pedido, as etnias, solicitaram mais atenção em relação às políticas de demarcações de terras indígenas. Eles também demonstraram preocupação quanto aos investimentos em infraestrutura. Entre as demandas emergenciais foi destacada a recuperação da MT-322 (antiga BR-080) que corta o Parque Nacional do Xingu.

Quadros de Silval são descartados no lixo

Quadros com a foto oficial do ex-governador Silval Barbosa (PMDB) foram descartados, de cabeça para baixo, ao lado de sacos de lixo. As imagens foram registradas próximo ao Detran e nos fundos do Palácio Paiaguás.

A foto que circula nas redes sociais teria sido divulgada por pessoas ligadas ao Governo Pedro Taques (PDT), com o objetivo de desgastar ainda mais a imagem do sucessor. Os quadros de Silval foram removidos das repartições públicas nos primeiros dias da nova gestão.

Entretanto, os retratos oficiais do governador Pedro Taques (PDT) ainda não foram afixados nas paredes. Por enquanto, somente fotos da presidente Dilma Rousseff (PT) permanecem expostas.

Ilustração: Reinaldo Netto

MUTIRÃO DE LIMPEZA

Agentes de saúde realizam trabalho de **orientação no Jardim Europa**

>> **Fabíola Tormes**
Redação DS

Na próxima segunda-feira, dia 26 de janeiro, o Comitê de Combate e Prevenção a Dengue de Tangará da Serra, através da Secretaria de Infraestrutura (Sinfra) e Vigilância em Saúde Ambiental, realizará mais um mutirão de limpeza, dando sequência ao trabalho de prevenção da doença no município.

Neste dia, de acordo com a coordenadora da Vigilância em Saúde Ambiental, Cristiane Santos Pereira, o trabalho será realizado somente no Jardim Europa. Antes, porém, os agentes de combate a endemias passarão na sexta-feira, dia 23 de janeiro, em todos os imóveis do bairro – cerca de mil – entregando as sacolas onde os lixos deverão ser colocados para recolhimento na segunda-feira. "Os agentes realizarão o trabalho de orientação e distribuição de sacolas no Jardim Europa na sexta e no dia 26 no Jardim do Sul, onde haverá o mutirão no dia 27", adianta.

Nessa orientação os agentes não entrarão nas casas para verificação do ambiente, pois este trabalho já é realizado rotineiramente pelos profissionais que 'cobrem' o setor. "Vamos fazer essa orientação e informar como estão os índices de dengue no bairro, repassando os cuidados para não acumular água, para não ter a presença do mosquito aedes".

Ainda de acordo com a coordenadora da Vigilância em Saúde Ambiental, o próximo bairro que receberá as equipes para o mutirão de limpeza será o Jardim do Sul, já na terça-feira, dia 27 de janeiro. "E enquanto a Sinfra realiza a retirada dos lixos no Jardim Europa na segunda-feira, os agentes de saúde farão o trabalho de orientação no Jardim do Sul, para que na terça-feira o lixo possa ser recolhido", explica.

Lixos serão recolhidos na segunda-feira no Jardim Europa pela Secretaria de Infraestrutura

"Por isso, desde já, pedimos para que a população se organize no final de semana e recolha resíduos que possam acumular água, entre outros objetos, e coloque na frente da residência para que a Sinfra possa recolher na segunda-feira, no caso do Jardim Europa, e na terça-feira no Jardim do Sul", pede a responsável, ao mais uma vez lembrar que, como no primeiro mutirão realizado nos setores W e N em dezembro passado, não serão recolhidos entulhos de construção ou galhos de árvore. "Somente aqueles que acumulam água ou mesmo móveis velhos", finaliza.

CENTRALIZAÇÃO DOS SERVIÇOS

Vigilância Ambiental está atendendo **em novo local**

O prédio ainda está passando por ajustes

>> **Fabíola Tormes**
Redação DS

O setor está atendendo no antigo prédio administrativo da Secretaria Municipal de Infraestrutura (Sinfra), na Vila Goiás

Centralizar os serviços e otimizar o trabalho. Para isso que a Vigilância em Saúde Ambiental mudou de endereço e está atendendo no antigo prédio administrativo da Secretaria Municipal de Infraestrutura (Sinfra), na Vila Goiás.

Segundo a coordenadora do setor, Cristiane Santos Pereira, todo o material utilizado pelos agentes da Vigilância Ambiental, como inseticidas, bombas, gasolina, entre outros, além do laboratório de análises, já estava sendo armazenado e utilizado naquele prédio. "O que fizemos foi juntar o administrativo e as salas de coordenação, centralizando todos os serviços em um só local", explicou a responsável, ao ressaltar que os agentes continuarão realizando seus registros de ponto nas unidades de saúde do bairro em que atuam, sendo apenas o administrativo e outros setores relacionados em novo local.

E por motivos de mudança, o setor ainda está sem telefone para contato, sendo que as denúncias deverão ser feitas neste período pelo celular 9323-7678. "Ainda estamos em final de reforma, mas já estamos atendendo neste local".

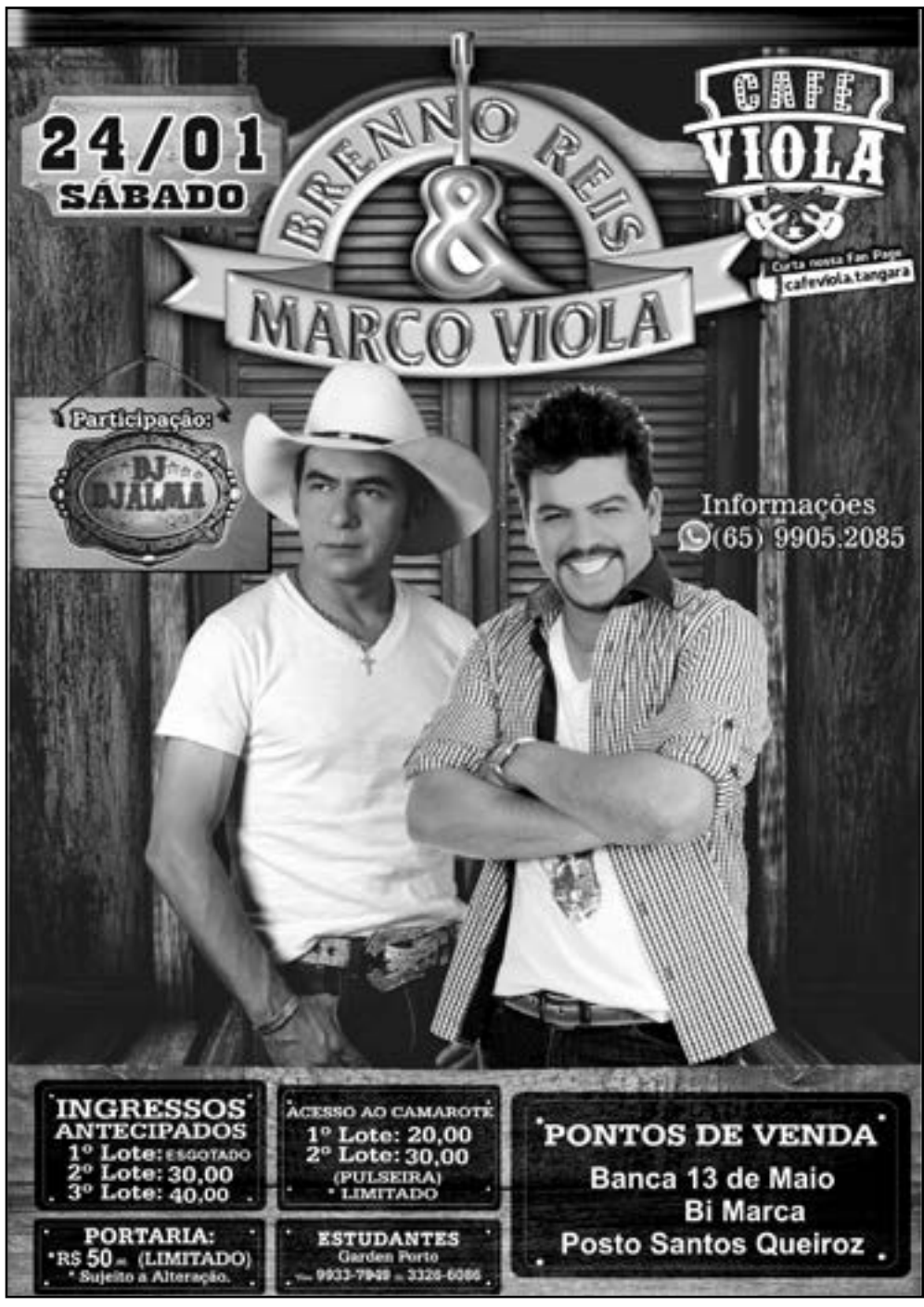

NOVA OLÍMPIA

Todas as **Unidades de Ensino de receberam investimentos** em 2014

>> **Nélson Alves**
Assessoria

Todas as unidades escolares receberam conjuntos escolares

A escola 13 de Maio ganhou também Sala de Leitura

Um ensino de qualidade é fundamental para o desenvolvimento de qualquer sociedade e o ambiente físico onde este é transmitido e é de suma importância para o sucesso desse propósito. A estrutura física, quando bem equipada e convidativa, incentiva educadores e alunos a terem uma conexão maior com as instituições de ensino.

Com esse pensamento a Administração 'Unidos Crescemos Mais', por meio da Secretaria Municipal de Educação, Cultura, Esporte, Turismo e Lazer de Nova Olímpia, realizou uma série de investimentos na rede municipal de Educação no decorrer dos dois últimos anos que devem prosseguir neste que se inicia.

Segundo o secretário de Educação, Marcos Antonio dos Santos Lima, o professor Marquinhos, os resultados são sentidos na melhoria do aprendizado, conforme pode se observar nas notas do IDEB, quando Nova Olímpia, com nota 5.3, ficou acima da média nacional do Ciclo I do Ensino Fundamental que foi de 5,2 pontos em 2013. E se não bastasse ultrapassou a meta projetada para 2013 (4.9), estando próximo de atingir a meta de 2017 que é de 5.4.

Conforme lista o secretário Marquinhos, em 2014, todas as unidades escolares (13 de Maio, Cida Mozar, Sagrado Coração de Jesus, Creche, Centro de Educação Infantil e Escola Especial) receberam aquisição de imobiliário e equipamentos de informática, material pedagógico, conjuntos escolares para os alunos e melhorias na parte elétrica, hidráulica, carpinagem, trocas de vidros, telhados e forros. Além de reparos pontuais nas cozinhas, salas de aula, banheiros, laboratórios de informática entre outros.

Também ressalta que escolas como a 13 de Maio ganhou mais duas salas de aula e montagem da Sala de Leitura. Já na escola Maria Aparecida Cavalini Soares Mozar (Cida Mozar), foi construída a Sala de Leitura, iniciou a construção da cobertura da quadra poliesportiva. A escola Sagrado Coração de Jesus, segundo relata o secretário, também foi criada a Sala de Leitura. Na escola Deputado Renê Barbour foi iniciada a construção da Sala de Leitura. E a escola de Educação Especial Dante Martins de Oliveira recebeu melhorias e adequação na Sala dos Professores e colocou em pleno funcionamento o laboratório de informática.

Por sua vez, segundo informa Marquinhos, o Centro de Educação Infantil Eusébio Justino de Camargo, além de todos os investimentos pontuais, ganhou brinquedos pedagógicos para a Brinquedoteca. Já a Creche Aparecida Portilho Bento de Azevedo recebeu investimentos para instalações do Berçário I e II, construção da Brinquedoteca (em andamento), passarela para facilitar o acesso das crianças, dois 02 banheiros para pessoas com deficiência, melhoria e construção do banheiro na sala dos professores, uniforme de identificação para todos os profissionais, e pinturas do prédio escolar.

Ele ainda ressalta que está foram adquiridos um ônibus e uma kombi com recursos do Fundeb e recebeu um ônibus através do Programa Caminho da Escola (FNDE/Estado).

"Trata-se de um momento de muita alegria para nossa comunidade escolar. A parte estrutural enfrentava problemas, mas agora, a maioria está resolvida", declarou o secretário, destacando que o compromisso da gestão 'Unidos Crescemos Mais' é avançar ainda mais na qualidade de ensino.

NOVA OLÍMPIA

Esporte e Cultura desenvolveram importantes atividades

>> **Nélson Alves**
Assessoria

Foram realizadas competições locais e regionais envolvendo atletas de diversos municípios da região

O município realizou um dos melhores carnavais da região

Com relação aos departamentos de Cultura e Esportes, órgãos subordinados à secretaria de Educação, o secretário Marquinhos relata que importantes eventos foram desenvolvidos enaltecendo o movimento cultural e esportivo da cidade e região.

No que tange ao Esporte, foram realizadas competições locais e regionais envolvendo atletas de diversos municípios da região, como as Copa Regionais Máster de Futebol de Campo (11 equipes de sete cidades) e de Futsal (10 equipes). Ainda a importante participação da equipe de futsal masculina na Copa TVCA de Futsal representando o município e a Seleção Feminina de Futsal com a conquista do tetracampeonato dos Jogos Abertos de Mato Grosso e participação nos Jogos Abertos Nacionais em Goiânia.

O Departamento também realizou o Campeonato Municipal de Futsal com 13 equipes locais e ainda os Jogos Escolares Municipais com participação de mais de 80 atletas com idades entre 12 a 17 anos. Se não bastasse, de forma inédita promoveu o I Campeonato Rural de Futebol Society com 10 equipes dos assentamentos e comunidades rurais. E ainda fez funcionar a Escolinha de Futsal atendendo mais de 200 crianças e adolescentes.

Já o Departamento de Cultura realizou uma série de eventos e investiu na manutenção das escolas de Teatro e Dança, bem como promoveu o Primeiro Fórum de Cultura do Município.

No tocante a grandes eventos, em 2014 o município realizou, como de praxe, um dos melhores carnavais da região, o Carnavolímpia Solidário com duas bandas oriundas de Alagoas e duas de Nova Olímpia e se não bastasse, promoveu o maior 'Arraiá Municipá' - festa de São João com o mega show nacional da Banda Bonde do Forró.

NOVA OLÍMPIA

Professores recebem **reajuste de 7,80%** em janeiro

>> **Nélson Alves**
Assessoria

A Administração Municipal concede já no salário do mês de janeiro dos professores da rede municipal, um reajuste de 7,80%, que corresponde a 60% do aumento do Piso Nacional do Professores da Educação Básica, conforme foi acordado no último ano entre o Executivo Municipal, SINTEP e Promotoria de Justiça de Barra do Bugres.

O Chamado TAC-Termo de Ajustamento de Conduta assinado entre Prefeito Cristovão Masson, SINTEP representado por uma Comissão de Professores e a promotoria na pessoa do promotor Anderson Yoshinari colocou um ponto final a uma greve que paralisou o ano letivo por 69 dias. O acordo prevê, além dos 60% do reajuste do Piso, mais o reajuste do INPC concedido no mês de maio. E por sua vez, o SINTEP comprometeu a não deflagrar greve enquanto houver o cumprimento do TAC.

Esse acordo garante o encerramento do ano letivo/2014, bem como a garantia de nos próximos anos o cumprimento do calendário escolar sem prejuízos a nenhuma parte.

Segundo a tabela obtida na secretaria de Administração de Nova Olímpia, com o reajuste de 7,80%, os salários pagos pelo município aos professores vão variar de R$ 1.452,07 (inicial) a R$ 3.455,93 (final). Entretanto, há de se ressaltar que, com o reajuste de maio concedido a todos os servidores da administração, a classe docente terá mais um aumento, cuja a percentagem é estipulada considerando a variação do INPC-Índice Nacional de Preços ao Consumidor, dos últimos 12 meses.

CONQUISTA

Apae executa **projeto de Combate e Prevenção a Incêndio**

>> **Redação DS**

Com o dinheiro arrecadado com a venda das cartelas do Festival de Prêmios Apae Natal, a Associação de Pais e Amigos dos Excepcionais (Apae) de Tangará da Serra elaborou o Projeto de Combate e Prevenção a Incêndio. De acordo com o presidente da Apae, Eder Marcio Dominick, o projeto foi feito por engenheiros, aprovado pelo Corpo de Bombeiros e agora está sendo executado. "Esta é uma obra de grande magnitude, tendo em vista que o espaço ocupado pela escola são de dois quarteirões, mas a obra já está sendo executada e o intuito é concluir o projeto na parte interna antes de iniciar o ano letivo", explicou o presidente.

Dominick disse ainda que após a conclusão da obra no interior da escola, darão início as adequações na parte externa da escola. Serão instalados um hidrante e uma caixa d'água com capacidade de 15 mil litros de água para serem usados em caso de incêndio. A instalação de um para-raio também é prioridade no projeto.

Além da parte estrutural, será formado pelos funcionários uma brigada de combate a incêndios. "A obra é complexa e tem um custo alto, só está sendo possível realizá-la porque atingimos a meta com venda das cartelas. A Apae de Tangará é referência nacional e seremos a terceira escola no município a receber o alvará do bombeiro", disse Dominick.

Atualmente a Apae atende 265 alunos especiais e o objetivo é aumentar este número ainda este ano. "Estamos avaliando a estrutura e nossos recursos, queremos gerar mais vagas, tendo em vista que ainda não conseguimos atender a toda a demanda", falou o presidente. As aulas retornarão no dia 2 de fevereiro.

A Apae de Tangará é referência nacional

BARRA DO BUGRES

Julio Florindo inaugura escola no Assentamento Cabaças

A nova escola tem seis salas de aula, área para recreação, refeitório, secretaria e banheiros

>> **Assessoria de Imprensa**

Os moradores do Assentamento Cabaças tem motivo para comemorar. Foi construída e inaugurada a Escola Municipal São Benedito, local que atenderá a estudantes não só da comunidade como também de toda a região, incluindo moradores de fazendas próximas.

Para o ato de inauguração, realizado nesta terça-feira, 20, estiveram presentes o prefeito Julio Florindo, diretores de escolas, professores, autoridades militares, secretários municipais, vereadores e moradores da região. Toda a solenidade foi realizada na área central da escola, destinada a recreação.

Muito animado e satisfeito com mais essa entrega à população, o prefeito disse que a inauguração da escola irá colocar as crianças em um lugar mais digno e com qualidade para que possam adquirir conhecimentos que serão benéficos para toda vida. "Temos outras obras que dependem de liberação do governo Federal. Sou ciente que no ano de 2014 nosso governo sofreu tribulações, mas a partir de agora oro a Deus para que esta inauguração seja um sinal de que as portas estão se abrindo e possamos proporcionar benfeitorias para a população do Município de Barra do Bugres", disse Julio Florindo.

Lideranças locais elogiaram a atenção da administração. O presidente da Associação do Assentamento Cabaças agradeceu o prefeito por retomar e insistir nos recursos para que a obra se tornasse realidade. "Julio tem nos atendido de forma rápida quando precisamos. Lógico que não é em 24 horas, mas dentro de poucos dias tem enviado auxílio no que é necessário", disse Gabriel.

A nova escola tem seis salas de aula, área para recreação, refeitório, secretaria, banheiros e uma estrutura que comportará mais de 300 crianças e jovens da região.

9ª VOLTA CICLÍSTICA

Mato-grossenses participam de prova em SP

>> Diário de Cuiabá

Mato Grosso vai ser representado por cerca de 15 atletas

A cidade de São Carlos, em São Paulo, será, mais uma vez, palco das primeiras grandes competições do ciclismo nacional na temporada 2015. Entre os dias 29 de janeiro e 1º de fevereiro serão realizadas a 4ª Volta Ciclística Feminina do Brasil e a 9ª Volta Ciclística do Futuro, que reunirão os principais nomes do esporte nas categorias.

As provas acontecerão no Parque Eco-Esportivo Dahma e as duas disputas contarão pontos para o ranking da Confederação Brasileira de Ciclismo (CBC). A Volta Ciclística Feminina do Brasil é a principal competição do gênero e contará com as principais ciclistas do país. A Volta do Futuro é destinada a revelar novos valores para a modalidade.

Mato Grosso vai ser representado por cerca de 15 atletas, entre os quais estão Renan Miqueleti, Anderson Almeida, Tiago Taques (Rosário Oeste) e Elaine Canela (Tangará da Serra).

Serão premiadas a campeã individual, a equipe campeã, a campeã de Meta Volante e a Campeã de Montanha. As meninas farão os mesmos percursos do Junior Masculino, mas com largadas separadas. A programação do evento começa no dia 29, com o Congresso Técnico, a partir das 18h, no Hotel Perea. Na sexta-feira, dia 30, será a vez da primeira etapa, a partir das 8h, com Contra-relógio Individual, de 5,5 km, no Damha. À tarde será a vez da segunda etapa, com três baterias a partir das 13h30, em um circuito de 5,5 km. No sábado, 31, esta programada a terceira etapa, com uma prova de estrada entre Água Vermelha/Santa Eudóxia/Água Vermelha (41,2 km), a partir das 8h, sendo que a Elite e a Junior Masculino cumprirão 82,4 km (duas voltas). E no domingo, dia 1, uma nova prova de circuito fechará as duas competições, a partir das 8h.

A ciclista tangaraenses, Elaine Canela, integrará a equipe mato-grossense

MELHOR SALÁRIO

Mixto perde goleiro antes da estreia no Mato-grossense

>> Franceline Russo
G1 Cuiabá

A diretoria trabalha para contratar outro atleta para a posição

Foto: Lucas de Senna/TVCA

O goleiro se apresentou, mas não participou dos treinos

A dez dias da sua estreia no Campeonato Mato-grossense diante do Operário, o Mixto tem hoje apenas um goleiro. Isso porque no início de janeiro, Caio Venâncio que veio de Moçambique, recebeu uma proposta melhor do Veranópolis-RS, e acabou indo para o sul do país. Ele chegou a se apresentar mas não participou dos treinos.

"É um risco que corremos ao trazer um jogador de fora. Como não tínhamos assinado contrato ainda com o Caio, perdemos ele por uma proposta de salário melhor", disse Luis Matos, vice presidente do Mixto. Caio é natural do estado do Rio Grande do Sul e além do salário maior do que o oferecido pelo Mixto, também optou pela outra proposta para ficar perto da família.

A diretoria trabalha para contratar outro atleta para a posição. O clube conta apenas com o goleiro Jorge Ortiz, homem de confiança do treinador Márcio Marolla. Ambos trabalharam juntos no 3 de Febrero, do Paraguai. Enquanto isso, dois jogadores da base do Tigre integram o grupo principal.

Na semana passada, o clube também perdeu dois atletas que alegaram falta de adaptação.

GALO DO NORTE

Marcos Carrasco renuncia à presidência do Sinop

>> GloboEsporte.com

O presidente do Sinop, Marcos Carrasco, surpreendeu a todos e renunciou à presidência. Segundo informou o vice-presidente do clube, Agnaldo Turra, a carta de renúncia foi entregue na tarde de terça-feira ao Conselho Deliberativo.

De acordo com Turra, o agora ex-presidente se retira para cuidar da saúde e o que o ele prometeu vai ser cumprido. "Não houve qualquer discussão entre ele [Carrasco] e os diretores do clube. Ele vai continuar nos ajudando no que for possível. A presença dele é muito bem vinda ao estádio, inclusive".

Apesar da baixa no comando do clube, o vice-presidente confirmou que o clube estreia no Campeonato Mato-grossenseno dia 1º de fevereiro, contra o Luverdense, no estádio Passo das Emas.

Seleção de Tiro com Arco recebe primeiro atleta indígena

>> AG Brasil

A Seleção Brasileira de Tiro com Arco recebeu esta semana um reforço do Baixo Rio Negro, no Amazonas. Foi convocado para treinar, o índio Dream Braga, de 18 anos integrante há dois anos do projeto Arqueria Indígena, da Fundação Amazônia Sustentável.

Dream disputa no fim de janeiro uma importante seletiva da Confederação Brasileira de Tiro ao Arco (CBTArco). O campeonato definirá os atletas para um torneio classificatório para os Jogos Pan-Americanos, que serão em julho deste ano. Com sorte e precisão, se passar na seletiva, embarcará para o Pré-Pan, em Santo Domingo, na República Dominicana, onde se torna o primeiro arqueiro indígena brasileiro em competições internacionais e inicia um longo caminho para a equipe olímpica.

floral
floricultura & arquitetura
NÃO ESQUEÇA: datas importantes
têm que ter Flores
DISK-FLORES 3326-6024

ÁGUA SOL
MANUTENÇÃO E LIMPEZA
DE PISCINAS E PEDRAS
Venda e Construção de Piscinas em azulejo, fibra e vinil. Produtos e acessórios em geral.
Av. Brasil, 610-E, Centro
3326-7022
9617-3044

casa SPORT
3326-1984
ou
3326-1869

POLÍCIA CIVIL

Tangará da Serra receberá mais sete investigadores e quatro escrivães

>> **Rodrigo Soares**
Redação DS

A Polícia Judiciária Civil de Tangará da Serra contará com novos profissionais para fortalecer o efetivo e o trabalho de segurança do município. Isso porque serão empossados na próxima segunda-feira, 26 de janeiro, 450 investigadores e 150 escrivães que atenderão todo o Estado.

De acordo com o Delegado Regional, doutor Alexandre Morais Franco, 30 investigadores e 10 escrivães serão designados para atender toda a demanda da regional. Desse total, sete investigadores e quatro escrivães serão encaminhados para Tangará da Serra. "Ou seja, especificamente para Tangará, esperamos que o efetivo somado com o que já temos, fique aproximadamente com 23 investigadores e 14 escrivães de polícia", relatou o delegado, ao destacar que o aumento do efetivo representa uma possibilidade real de melhoria no atendimento das investigações, proporcionando maior celeridade.

Vale lembrar que os novos integrantes da Polícia Judiciária Civil de todo o Estado foram nomeados pelo ato nº 24.264/2014, assinado no dia 29 de dezembro de 2014, e publicado no Diário Oficial no dia 02 de janeiro de 2015.

Para estar apto à tomar posse, o candidato deve submeter-se a perícia médica e entregar os documentos constados na Instrução Normativa nº 003/2013, até amanhã, 22 de janeiro. O termo de posse somente será confeccionado após a entrega dos documentos necessários na Coordenadoria de Gestão de Pessoas da Polícia Judiciária Civil, no prédio da Secretaria de Estado de Segurança Pública.

Delegado Regional, Alexandre Morais Franco, falou sobre a melhoria

RUA 13

Idoso é encontrado morto em residência no centro de Tangará

Corpo foi encaminhado para o IML

>> **Rodrigo Soares**
Redação DS

Mário Ferreiro de Souza, 73 anos, foi encontrado morto no início da tarde desta quarta-feira, em Tangará da Serra. O fato foi registrado na Rua 13, localizada no centro da cidade. De acordo com informações das autoridades policiais, o corpo foi localizado pela filha, após a mesma ter achado estranho o desaparecimento do pai. Ela teria ido até a residência, e depois de bater palma e não ser atendida, resolveu arrombar o portão. A Polícia Técnica (Politec) foi acionada e esteve no local realizando os procedimentos necessários. A princípio, foi informado que a morte ocorreu de forma não violenta. A vítima estava caída no corredor da casa, e devido ao estado de decomposição, acredita-se que o óbito havia ocorrido há cerca de três dias. O corpo foi encaminhado até o Instituto Médico Legal (IML), que irá fazer a necropsia para analisar a causa da morte.

Assalto em loja de móveis em Barra do Bugres

>> **Barra 1**

Um assalto em uma loja de móveis, no centro de Barra do Bugres, foi registrado na última terça-feira, 20.A reportagem do barra1 passava na Avenida Hitler Sansão, quando se deparou com vários funcionários de uma loja de móveis saindo de dentro da loja apavorados. Ao parar no local, perguntaram para alguns funcionários o que tinha acontecido. Logo em seguida, uma guarnição da PM chegou ao local e coletou algumas informações rápidas e seguiu em busca de suspeitos.

Dois homens armados entraram na loja e anunciaram um assalto. Eles pediram que todos ficassem calmos, pois não queriam nada deles. Somente da loja, os indivíduos com cinco bolsas grande levaram vários itens de informática, tais como celulares, tablets e notebooks.

MATO GROSSO

Suspeito de assaltar agências fica preso às ferragens após acidente

Veículo ficou parcialmente destruído

>> **G1**

Um malote de dinheiro foi encontrado dentro de um carro após acidente registrado nesta terça-feira, 20, na BR-163, entre os municípios de Itaúba e Sinop, a 599 e 503 km de Cuiabá. O veículo com placas de Cuiabá ficou completamente destruído. No veículo, estava o motorista que ficou preso às ferragens. Ele foi retirado do carro pelo Corpo de Bombeiros e levado para um hospital, de acordo com a Polícia Militar.

Os bombeiros, no entanto, viram uma quantidade em dinheiro dentro do veículo e comunicaram a Polícia Militar. A suspeita, segundo o coronel da PM de Sinop, Celso Barbosa, é de que o rapaz tivesse assaltado a agência dos Correios de Alta Floresta e de tentar roubar uma cooperativa de crédito, em Carlinda, a 800 e 724 km de Cuiabá.

Chovia muito no momento do acidente. O carro saiu da pista e capotou várias vezes, parando a aproximadamente 50 metros de distância. De acordo com a Polícia Rodoviária Federal (PRF), o veículo trafegava em alta velocidade.

A polícia suspeita que outras duas pessoas estavam no carro e que teriam fugido após o acidente. Por causa disso, a PM informou que irá fazer buscas na mata próxima ao acidente.

A tentativa de assalto a uma agência, em Carlinda, ocorreu nesta terça-feira, 20. Conforme a polícia, três homens armados abordaram um segurança do banco que chegava ao local para trabalhar. Dentro do estabelecimento, havia outros vigilantes que viram a ação e acionaram rapidamente a polícia. Houve confronto entre assaltantes e policiais e o roubo não foi concretizado.

TAPA-BURACOS

MT- 358 receberá operação emergencial

>> **Rodrigo Soares**
Redação DS

Fotos enviadas por um leitor mostra estado crítico do trecho

A MT-358, trecho que liga Tangará da Serra à Nova Olímpia, receberá melhorias na pavimentação através da operação tapa-buracos, que será realizada por meio da Secretaria de Infraestrutura e Logística de Mato Grosso. A obra será executada em todas as rodovias estaduais, devido aos danos gerados no asfalto, que é atribuído ao grande fluxo de veículos, aliado as condições climáticas que acabam gerando muitos buracos. Somente nesta semana, o Jornal Diário da Serra recebeu inúmeras reclamações sobre o estado que está a MT-358.

Segundo relatos de um dos leitores, Eduardo Homsi, o cuidado ao passar pelo trecho deve ser redobrado, devido aos inúmeros problemas existentes na pista. "Está horrível, quando chove fica com muita lama, e quando isso não acontece, é muita poeira. É uma situação complicada em um trecho onde passam diariamente centenas de veículos", contou.

De acordo com informações da assessoria de imprensa, as obras serão feitas emergencialmente para amenizar os transtornos causados aos motoristas. O Governo deverá disponibilizar a massa asfáltica e o óleo diesel para que as prefeituras possam fazer a recuperação das rodovias consideradas mais críticas. Em alguns casos, esse serviço ficará em parte a cargo do Estado. Para atuar nas rodovias não pavimentadas, estão sendo reativadas as patrulhas que vão auxiliar na manutenção das vias. Este serviço também deve ser feito em parceria com os municípios, que sofrem com as estradas de chão, principalmente, nesta época de chuva.

Ao todo, o Governo do Estado deve gastar cerca de R$ 62 milhões com a operação tapa-buracos e também com a manutenção das rodovias sem asfalto e das pontes de madeira. Será feito um levantamento para saber qual o número exato de pontes que existem em Mato Grosso. Hoje estima-se algo em torno de 4 mil. Na sequencia, poderá haver a substituição de algumas delas por pontes de concreto.

Ainda conforme a assessoria de imprensa, o plano de trabalho será desenvolvido em parceria com os 141 prefeitos do Estado, que serão recebidos pelo governador em ato político no dia 30 de janeiro.

PATRULHA MECANIZADA

Prefeito e vereadores entregam **maquinários para assentados do Vale do Sol**

>> **Vando Nascimento**
Assessoria de Imprensa

Os Vereadores Zedeca, Niltinho do Lanche, Wagner Constantino e o presidente da Câmara, Romer Yamashita participaram da entrega junto com o prefeito Fábio

Visando melhorar a qualidade de vida e a produção dos assentados do Vale do Sol I, foi entregue na manhã da última quarta-feira, 21, um trator com implementos para uso da comunidade. A reunião para a entrega aconteceu na sede do assentamento.

O presidente da comunidade Vanderlei Luis Szurlan, entregou uma carta de agradecimento ao prefeito Fábio Junqueira. Segundo o presidente, este maquinário ajudará muito a comunidade que não tem condições de comprar ou pagar constantemente por horas trabalhadas de alguém que tenha o maquinário. "Tenham certeza que faremos bom uso desses equipamentos. O resultado vocês irão comprovar pela nossa produção que agora poderá ser muito maior, proporcionando melhor qualidade de vida para nós e nossos familiares, assim conseguiremos produzir uma quantidade maior de produtos com mais qualidade", pontuou o presidente.

Segundo o presidente do Legislativo, Romer Yamashita (Romer Japonês), o prefeito está de parabéns pela atenção dada aos pequenos produtores e afirmou o compromisso de sempre ser parceiro na busca de melhorias para a população. "Quero aqui dizer que a Câmara de Vereadores de Tangará está de portas abertas para junto com a Prefeitura incentivar ações como esta. Parabéns ao prefeito e secretário de Agricultura Ander Santos por disponibilizarem este trator com implementos a comunidade que com certeza precisa muito", ressaltou.

Junqueira por sua vez agradeceu a Câmara de Vereadores por estarem sempre dispostos a contribuir, inclusive votando projetos de importância para a população mesmo no período de recesso parlamentar. O prefeito falou também de outros equipamentos agrícolas que já foram entregues a comunidades rurais. "Assim como este trator que está sendo entregue junto com demais os equipamentos, outros locais ainda tem a necessidade. Nós temos a preocupação em poder viabilizar mais maquinários para outras comunidades do Município e sei que vou poder contar com o apoio dos vereadores", destacou.

Foram entregues a comunidade 1 Trator Massey Fergusson, 1 Grade Aradora de arrasto, 1 Carreta para o Trator, 1 Cascalhadeira, 1 Roçadeira, 1 Enxada Rotativa, 1 Perfurador de Solo e 1 Arado Tombador. Os equipamentos são entregues em forma de comodato ficando a responsabilidade da manutenção por conta dos produtores.

*Anuncie aqui
(65) 3326-6501

Diário da Serra
>> TANGARÁ DA SERRA - MT - BRASIL
QUINTA-FEIRA - 22 DE JANEIRO DE 2015

IMÓVEIS À VENDA - (65) 9987-5151

01) BARBADA - Terrenos juntos no centro, de 15x30 cada terreno, com um barracão pré-moldado ...250.000.

02) Área comercial no Rodoanel 50 x 100.
R$ 170.000.

03) Terreno de 15x45 no centro, próximo a Vivo, fundos da Prefeitura. ...500.000.

04) Terrenos juntos (2) medindo 15x45, todos murados com 3 metros de altura, próximo ao Parque das Mansões ...400.000

05) Imóvel comercial na Av: Mauá ...450.000.

06) Casa próximo ao Fórum, de laje, edícula e churrasqueira, murada, bem localizada. 250.000.

07) Sitio de 11.5 Alqueires à 10 km do centro asfalto..60.000 por Alqueires.

08) Loja no centro da cidade próximo a Praça da Bíblia com 30 anos de funcionamento, boa clientela e boa tradição no ramo ...800.000,00.

09) Chácara de 5 Alqueires a 5 km do centro, terra roxa, plana ...260.000,00.

10) Sítio de 15 Alqueires todo em pastagem, terra roxa, 6 km da cidade com 2 aviários em funcionamento... 900.000.

11) Fazenda à 30km de Tangará, toda em pastagem com 150 Alqueires, terras mistas, 300 metros do asfalto ...25.000,00 por Alqueires.

12) Terreno 16x80 na Av Nilo Torres comercial ...300.000

13) Terreno de 15x30 em frente a Valtra comercial... 160.000.

14) Terreno na Avenida Mauá em frente a La Carreta 28 de frente e 30 lateral Sinal Adesivos...$ 550.000.00.

15) Três terrenos juntos de 15x45 próximo a Associação dos Caminhoneiros. ...100.000.

16) Áreas comerciais de vários tamanhos no Rodoanel e vários preços

17) Terreno todo murado próximo ao Hospital Santa Ângela e Tancredo Neves ...520.000

18) Terreno 15x45 no centro, próximo a Sthil Moto Serras e Soares Auto Elétrica ...500.000.00

19) Área de 100 x 170, toda cercada com arame liso pra carneiro, poço artesiano, água corrente nos fundos, na Linha 12, boa pra lazer...130.000 $

20) Chácaras de vários tamanhos localidades e preços.

21) Imóvel 30x45, todo murado, próximo ao Parque das Mansões no Jardim Lago ...350.000,00.

22) Imóveis no centro, 2 terrenos juntos de 15x45 com uma casa toda em laje com 400 m² ótima para clínica, próximo a Clínica da Criança... 750.000 $

23) Casa toda em laje no centro, terreno em "L", entrada e saída por duas ruas, 15x30 e 15x15, 2 salas, 1 suíte, 1 suíte fora, piscina, 300m², vende em soja, ou facilita o negocio... 550.000,00

24) Imóvel na rua I com terreno de 12x45 e barracão alugado... 350.000

25) Imóvel comercial na Tancredo Neves medindo 22.30x30, ótima localização... 1.200.000,00.

26) Área comercial em frente o Posto Rodoanel 60, frente para a pista medindo 12.100m²

27) Terreno de 15x30 no Jardim Europa, próximo a prefeitura. 140.000$

28) Terreno na Tancredo Neves próximo a Domani 15 X 43 já aterrado. 250.000$

29) Casa no centro em laje com 296 M², garagem dupla, piscina térmica com cascata, móveis embutidos, 5 ar condicionado, 2 quartos, 2 suítes, churrasqueira e área de festa. JÁ FINANCIADA, etc. Ágio 380.000 + 370.000 de saldo devedor, parcelas de 3.600 $

30) Barracão comercial próximo a Lyons Internacional com 823 M² sem uso, terreno de 1.570 M². ...550.000 $. Facilita-se o pagamento.

31) Terrenos juntos, esquina e sob esquina, 15x30 na vila alta (Únicos) bem localizados.....350.000 $.

32) Salas em cima da central xerox próximo a vivo, boa pra alugar...400.000 $.

33) Terrenos juntos, esquina e sob esquina, 15x30 na vila alta (Únicos) bem localizados.....350.000 $.

34) Imóvel de 14 x 40 no Royal Park ....240.000 $

AVALIAÇÕES E CONSULTORIAS COMERCIAIS, JUDICIAIS OU BANCÁRIAS EM QUALQUER TIPO DE IMÓVEIS
CRECI 03983-MT

---

casa@campo
CORRETORA E IMOBILIÁRIA
CRECI - 1130 - J

CORRESPONDENTE AUTORIZADO CAIXA

ADMINISTRAÇÃO, LOCAÇÃO, VENDAS E FINANCIAMENTOS DE IMÓVEIS

TANGARÁ SHOPPING - SALA 63
TELEFONE - (65) 3326 -2107
PLANTÃO - (65) 9638-9442

ABRA CONOSCO SUA CONTA POUPANÇA E UNIVERSITÁRIA

AVERBAÇÕES, CONTRATOS, AVALIAÇÕES, VISTORIAS.

Possui um imóvel para locação? Fale Conosco.

CENTRO
Sobrado com 150m² de construção contendo um escritório com Wc na parte de cima e embaixo 1suíte, 2 quartos, sala com 2 ambientes, Wc social, cozinha, lavanderia, garagem com 2 vagas. R$ 350.000,00.

JARDIM DO LAGO
Maravilhoso imóvel novo, com 261m² de construção contendo1 suíte máster, 2 suítes, sala de TV, cozinha externa com sala de estar e área de lazer com churrasqueira com balcão de mármore, toda em laje com platibanda, aquecedor solar, piscina e garagem para 2 carros, por R$ 850.000,00.

Maravilhoso imóvel com 279 m² de construção, bem localizado contendo 3 suítes sendo uma com closet, 2 salas, escritório, cozinha, área de lazer com churrasqueira, Wc, Área de serviços, garagem para 2 carros, portão de elevação eletrônico, cerca elétrica, porcelanato, forro em gesso, janelas em blindex, R$ 650.000,00.

JARDIM AMÉRICA
Excelente imóvel com 190 m² de construção sendo 1 suíte, 2 quartos, wc social, sala de estar, sala de jantar, cozinha, lavanderia, varanda, 2 jardins de inverno, forro em laje. R$ 380.000,00.

JARDIM ITÁLIA
Casa nova, pronta para financiar, com 106m² de construção, contendo 1 suíte, 2 quartos, sala, cozinha, Wc e garagem para 2 carros, piso em porcelanato, forro em gesso e janelas em blindex. R$ 200.000,00.

JARDIM SANTA LÚCIA
Casa com 240m² de construção, bem localizada contendo 1suíte, 2 quartos, Wc social, sala de estar, sala de jantar, cozinha, área de serviços, garagem para 3 carros, portão de elevação, interfone, em laje, piso retificado, janelas em blindex, R$ 500.000,00.

JARDIM SÃO PAULO
Casa contendo 3 quartos, Wc social, sala, cozinha planejada, com 85m² de construção, R$ 145.000,00.

JARDIM UIRAPURU
Casa com 180m² de construção, sendo 1 suíte, 2 quartos, sala de estar, sala de jantar, cozinha, Wc, garagem, edícula com churrasqueira, Wc, dispensa, área de serviços ,portões eletrônicos, laje, por R$ 290.000,00.

TARUMÃ
Imóvel novo, pronto para financiar com 147m² de construção, sendo 1 suíte, 2 quartos, wc social, sala, cozinha, garagem para 2 carros, Varanda com churrasqueira, área de serviços e dispensa, piso em porcelanato, forro em gesso, telhas termoacústicas, interfone, gramado, portão de elevação eletrônico, R$ 280.000,00.

Casa nova, com 175m² de construção sendo1 suíte, 2 quartos, Wc social, sala de estar, sala de jantar conjugada com a cozinha com balcão de mármore, área de lazer com churrasqueira, balcão em mármore, lavabo, dispensa, área de serviços, garagem para 2 carros, portão de elevação, forro em gesso cartonado, piso em porcelanato, Por R$ 330.000,00.

Casa nova, com 125m² de construção sendo 1 suíte com closet, 2 quartos sendo um com jardim de inverno, sala de estar, sala de jantar, cozinha, wc social, área de serviços, piso em porcelanato, pias com bancada em mármore, janelas em blindex, forro em gesso, R$ 300.000,00.

Casa nova, entrega pronta para financiar, medindo 105m² de construção contendo 1 suíte com jardim de inverno, 2 quartos, sala de estar e jantar conjugadas, cozinha com bancada em mármore, Wc social, lavanderia, garagem com portão de elevação, forro em gesso com luminárias embutidas, telhas em cimento, janelas em blindex, R$ 215.000,00.

Casa nova, com 82m² de construção, contendo1 suíte, 2 quartos, WC social, sala, cozinha, área de serviços, janelas em blindex, garagem, portão eletrônico, cerca elétrica, manta térmica, R$ 165.000,00.

PARQUE DAS MANSÕES
Maravilhoso sobrado com 340 m² de construção, sendo no 1° piso: 2 quartos, sala de estar, sala de jantar, lavabo, cozinha, área de lazer com churrasqueira, cozinha externa, Wc e piscina aquecida e no 2° piso: 1 suíte, 1 quarto, sala de TV e sacada. R$ 950.000,00.

Casa bem localizada, com 334,84m² de construção, sendo 1 suíte máster com hidro e closet planejado, 2 quartos também com guarda roupa planejado sendo um com closet e Wc social no piso superior, 3 salas, cozinha com móveis planejados, pequeno bar, e lavabo, área com lavanderia, dispensa, canil, edícula no fundo com um quarto, Wc e área de lazer com churrasqueira e balcão em granito, Piscina com cascata, R$ 650.000,00.

JD. 13 DE MAIO
Casa principal com 135 m² de construção, sendo 3 quartos, sala, cozinha, Wc, Garagem, Despensa, Varandão, Cerca elétrica, mais uma casa nos fundos com 88m² de construção contendo 2 quartos, sala e cozinha conjugada, Wc externo, Área social. R$ 175.000,00 (NÃO FINANCIA).

BURITIS
Casa nova, com 101m² de construção, contendo 1 suíte, 2 quartos, WC social, sala, cozinha, garagem, área de serviços, janelas em blindex, gramado R$ 175.000,00.

JARDIM OLIMPICO
Casa nova, pronta para financiar com 176m² de construção, sendo 1 suíte com closet, 2 quartos, Wc, sala de jantar, sala de estar, cozinha, área de serviços, área de lazer com churrasqueira, garagem para 2 carros, R$ 352.000,00.

Casa nova, pronta para financiar com 156m² de construção, sendo 1 suíte com closet, 2 quartos, Wc, sala de jantar, sala de estar, cozinha, área de serviços, área de lazer com churrasqueira, garagem para 2 carros com área gourmet, em laje, R$ 380.000,00.

JARDIM ITÁLIA
Terreno no Tarumã bem localizado, de esquina medindo 12,5 x 25 com muro nos fundos e em uma das laterais, R$ 65.000,00.

Terreno no Jardim Santa Marta, medindo 15 x 45, por R$ 100.000,00.

Terreno maravilhoso, bem localizado, medindo 18 x 95, na Avenida Brasil, R$ 1.000.000,00.

ÁREAS RURAIS
Imperdível, área próxima a Tangará com 2.100m², bem localizada R$ 70.000,00.

Para comprar agora, chácaras próximas a Tangará com área de 10.050m², bem localizada, R$ 13,00 (Treze reais) o metro quadrado.

Excelente ponto industrial medindo 10.237,50 m², com excelente localização, R$ 250.000,00.

OESTE VEICULOS LTDA
Av. Brasil nº 1311 – S – Bairro Centro
Tangara da Serra – MT - CEP 78.300-000
Telefones:65-3325-0101 / 65-3325-0202

SIGA SEMINOVOS QUALIFICADOS MULTIMARCAS

VEICULOS SEMI-NOVOS E USADOS

VEICULO	PLACA	ANO	KM	COR	OPCIONAL	COMB	ST	VALOR
CORSA CLASSIC 1.0	NJV9099	09/10	76.093	BEGE	AR+DH+TR+AL	FLEX		21.000,00
CORSA CLASSIC VHCE	KAS0331	09/10	81.390	PRATA	AR+TR+AL	FLEX		19.500,00
COBALT 1.8 LTZ AUTO	OBH1903	13/13	21.619	BRANCO	COMPLETO	FLEX		43.900,00
GOL 1.0 G4 - 04PTS	JIV0115	09/09	91.360	PRATA	AR COND.	FLEX		18.000,00
FOX 1.6 GII TREND - 04PTS	OBF2055	12/13	27.095	PRATA	COMPLETO	FLEX		37.000,00
SPIN 1.8 LT	OBN6977	13/14	22.881	BRANCA	COMPLETA	FLEX		43.000,00
S10 2.8 LTZ 4X4	OAV2013	12/13	58.273	BRANCA	COMPLETA	FLEX		98.000,00
S10 EXECUTIVE 4X4	NPP1610	09/10	144.825	BRANCA	COMPLETA	DIESEL		63.900,00
S10 EXECUTIVE 4X2	KAR2091	09/10	210.136	BRANCA	COMPLETA	DIESEL		62.900,00
CLASSIC LS	OBH0584	13/13	19.604	PRETO	COMPLETO	FLEX		26.900,00
MONTANA LS	OBH2487	12/13	39.000	PRATA	COMPLETA	FLEX	R	28.900,00
COBALT 1.8 LTZ MEC.	OAV4152	14/14	7.700	BRANCA	COMPLETO	FLEX		46.900,00
PRISMA 1.4 LTZ AUT.	OAS6863	14/14	6.000	BRANCA	COMPLETO	FLEX		46.900,00
CRUZE LT AUT.	OAV4152	14/14	4.100	BRANCA	COMP+COURO	FLEX		66.900,00
CORSA CLASSIC	NPQ7400	09/10	86.596	PRETA	AR COND.	FLEX	T	19.500,00
PRISMA 1.4 LT	NPU9164	11/12	16.190	CINZA	COMPLETA	FLEX	T	26.900,00
GOL GV		09/10		PRETO	COMPLETO	FLEX	T	23.900,00

(V) VENDIDO // (R) RESERVADO // (C) CONSIGNADO // (I) INDISPONIVEL // (T) TRANSIÇÃO // (M) MUTUM // (P) CNP.

FAVOR NOS CONSULTAR ANTES DE QUALQUER NEGOCIAÇÃO.
CONSULTE-NOS PELOS FONES: (65)3325-0101 OU (65)3325-0202

TANGARA DA SERRA-MT., 22 DE OUTUBRO DE 2014.

IMÓVEIS

VENDE-SE
Uma Casa de 190,42m², de alto padrão de acabamento, contendo garagem para 2 caminhonetes, sala de estar, sala de jantar, cozinha americana, escritório, banheiro social, quarto de solteiro, quarto de casal, suite máster, despensa, lavanderia, área de festas contendo, churrasqueira, banheiro e despensa. Casa toda no porcelanato, manta térmica, blindez, pias de banheiros e balcões de mármore, portão eletrônico de elevação, cerca elétrica, alarme, interfone, detalhes em pedra e pastilhas de vidro. Ótima localização. Valor R$ 390.000,00. Pego carro e estudo parcelamento particular. Tratar:(65) 9663-0570 (23-01)

ALUGA-SE
Uma casa na Rua 150, Bairro Novo Tarumã, sendo uma suite, 2 quartos e um banheiro social, cozinha americana área de serviço ,portão eletronico e cerca eletrica valor R$ 900,00 Tratar: 9919-2063/3326-4503. (27-01)

VENDE-SE
Pesqueiro no Sepotuba, com 2,5 alqueires, contém luz, água por gravidade, casa, 50 pés de limão Taití, um tablado, cercado. Valor: 170.000,00. Aceito proposta de carro no valor de R$ 40.000,00. Tratar: (65) 9941-5479 ou 9937-8059 (05-02)

VENDE-SE
Loja na Galeria Mark Center, com ótima carteira de clientes. Tratar: 9987 0389. (22-01)

ALUGA-SE
Uma Kitinet, ótima localização. Tratar : 8406-8061 (...)

ALUGA-SE
Uma casa na Vila Portuguesa com 2 quartos, sala, cozinha, banheiro, garagem com portão eletrônico, água e tv a Cabo incluso no aluguel, internet opcional. Valor R$ 650,00. Tratar: 9961-4272 (26-01)

2395 HA - LAVOURA
Ótima localização, com 720 Ha aberta, plantando soja,130 sacas/Ha. Entrada + 6 anos, estuda-se permuta. Tratar: (65) 9958-4811Creci-1674-MT (27-01)

CASA NO TARUMÃ
3 quartos sendo 1 suíte, sala, cozinha, WC, garagem, área frente e fundos, toda murada, toda documentação pronta para financiar. R$ 160 mil. Tratar: (65) 9958-4811 Creci-1674-MT (27-01)

TERRENO COMERCIAL
Ocasião, comercial, Rua 26, Vila Goiania, 400m². Apenas R$ 90 mil. Aceita-se um carro. Tratar: (65) 9958-4811 Creci-1674-MT (27-01)

VENDE-SE
Chácara Sepotuba, com casa, energia, um Paraíso, excelente para pescaria, lazer, excelente para grupo de amigos e associação. Preço e condições a combinar. Tratar: (65) 9958-4811 Creci- 1674-MT (27-01)

VEÍCULOS

VENDE-SE
Corolla Altis, prata, 12/13, revisão 30 mil km fim de novembro, 30.300 km hoje. DVDs nos encostos dos bancos dianteiros. R$ 70.000,00. Interessado falar com Marcelo (65) 9987-2006 (30-01)

VENDE-SE
Um Voyage Trend.1.0, 2012/modelo 2013, completo, cor branca, valor R$ 29.000,00, em ótimo estado, único dono. Tratar: (65) 9997-3910. (21-01)

VENDE-SE
Gol vermelho bordô, ano 98/99, 1.6, com ar, trava e alarme. Tratar: (65) 9993-9994

CONTRATA - SE

TÉCNICO DE ENFERMAGEM COM EXPERIÊNCIA DE 1 ANO EM UTI E CENTRO CIRÚRGICO
MELHOR SALÁRIO DA REGIÃO.
ENTREGAR CURRÍCULO NO JORNAL

Vagas de Emprego para PNE (Portadores de Necessidades Especiais)
A empresa Dual Duarte Albuquerque Com. e Ind. Ltda, com sede em Campo Novo do Parecis, comunica que disponibiliza vagas de Emprego para PNE (Portadores de Necessidades Especiais), nos seguintes cargos: Auxiliar Administrativo, Auxiliar de Cozinha e Vigia. Interessados entrar em contato com a empresa pelo telefone:
(65) 3382 -5300 / 8126-3045 (22-01)

INFORM SYSTEM®
Pesquisas de Crédito Inteligentes
WWW.INFORMSYSTEM.COM.BR
Inform System de Tangará da Serra - MT
Contrata:
CONSULTORES E CONSULTORAS
Contratamos Consultores e Consultoras para inicio imediato com ou sem experiência. Produto sem concorrência. Atendemos Comércio, Indústria, Distribuidoras e Atacadistas. Treinamento eficaz, atendimento e suporte ao Consultor, ganhos diário, ganhos de até mil reias por semana.
Experiência: com ou sem;
Produto sem concorrência;
Ganhos diários;
Treinamento e acompanhamento.
Av. Virgilho Favetti, 1208, Vila Alta, em frente Unic.

DISK MIX
DISK MIX® 3326-4443
Informações Comerciais
Inserções de Vinhetas 7"
Telemensagens
INFORME-SE
E
ANUNCIE
www.diskmix.com.br

PANFLETAGENS CIDADE
Oferecemos a sua empresa:
Agilidade e Responsabilidade.
AQUI TEM A SOLUÇÃO!
Damião
(65) 9987-3146
Divulgação de Panfletos mão à mão
Preços Especiais e Sem Vínculo Empregatício.

TIRENTULHO
LIMPEZA E TRANSPORTES LTDA.

• Limpeza de Terrenos • Demolição
• Locação de Máquinas • Terraplanagem
• Locação de Caçambas
TELEFAX: 3326-2478
3325-0668
9687-2747
Av. Lions Internacional, n.º 220-W - Bairro Cidade Alta III

B&P
B & P INFORMÁTICA
DESENVOLVIMENTO DE SISTEMAS
- Gestão Vendas-Estoque
- Agrícola
- Pecuária
- Armazem Geral
- Supermercado
- Advocacia
- Óticas e Relojoarias
- NFe → SPED Fiscal
- Hotelaria
- Auto Peças
- Financeiro
- Auto Posto
- Ponto Eletrônico
- Madeireira
- Almoxarifado
- Softwares sob Medida

3326-2299
Av. Nilo Torres, 751-W Tangará Shopping

EDITAL DE CONVOCAÇÃO DE ASSEMBLÉIA GERAL EXTRAORDINÁRIA

A APAE de Tangará da Serra, com sede nesta cidade, na Rua Deputado Hitler Sansão, nº 1143-W, Jardim do Lago, Através de sua Diretoria executiva, devidamente representada pela Vice-Presidente Sra. Greice Mara da Cruz, convoca através do presente Edital, todos os associados contribuintes e Pais de Alunos da APAE, para Assembléia **Geral Extra ordinária, que será realizada na sede da APAE às 18:30 Hrs, do dia 20 de Fevereiro de 2015, com a seguinte ordem do dia:**

1. Reorganização da Diretoria para o ano de 2015/2016;
2. A Assembléia Geral instalar-se-á em primeira convocação às 18:30 horas, com a presença da Maioria dos associados, e em segunda Convocação, com qualquer número , meia hora depois, não exigindo a Lei quórum especial (Art. 17, § 2º, do Estatuto)

Tangará da Serra-MT, 19 de Janeiro de 2015.

Greice Mara da Cruz
Vice-Presidente

EDITAL DE NOTIFICAÇÃO DE PROTESTO

Encontram-se neste **CARTÓRIO DE PROTESTO DE TÍTULOS E ANEXOS DE TANGARÁ DA SERRA - MT**, sito à Rua Antônio José da Silva Nº 255-W - Centro - CEP: 78.300-000 para serem protestados os seguintes títulos:

0069453/2, vc. 15/01/2015, R$ 1830,00, C/ AGUIA TRANSPORTE E LOGISTICA L, DMI;
13, vc. 05/01/2015, R$ 500,00, C/ JOSEMAR APARECIDO DE SOUZA, DMI;

Informamos que os interessados devem comparecer ao cartorio de protesto até a data de 26/01/2015.

Tangara da Serra, 21/01/2015.

Nilza Ramos Bastos

EDITAL DE CONVOCAÇÃO

Em conformidade com as Diretrizes Estatutárias ficam convocados pelo Adilson Gonçalves de Oliveira atual presidente do SIMOTAXI através deste Edital, os membros do SIMOTAXI-Sindicato dos motoristas taxistas de Tangará da Serra, para uma Assembleia Ordinária, a ser realizada no dia vinte de fevereiro do fluente ano (20/02/2015), com início às 08h00 horas e encerramento às 11:00 horas, para eleições da nova diretoria do SIMOTAXI, fica estabelecido o prazo para registro das chapas ate o dia 03/02/2015. A reunião acontecerá nas dependências da sede da entidade, situada na rua Décio Buralli nº 442-E, centro nesta cidade de Tangará da Serra – MT.

Tangará da Serra/MT 20 de janeiro de 2015.

EDITAL DE PROCLAMAS N.º 3.629 - LIVRO N.º D-05 – FOLHAS 68 V

Faço saber que pretendem casar-se e apresentara documentos exigidos pelo artigo 1.525 de nºs I à V do Código Civil Brasileiro, os Contraentes:
DONIZETTI AUGUSTO DA SILVA FILHO e
SANDRA CANTEIRO.

ELE: brasileiro, solteiro (Registro de Nascimento lavrado às fls. 181, termo 7924, Livro A-46 no CRC de Rondonopolis-MT), técnico em telecomunicação, com 36 anos de idade, natural de Rondonopolis-MT, nascido aos 18.03.1978, residente e domiciliado na Av. Joao de Barro, 4954-S, Alto da Boa Vista, em Tangará da Serra - MT; filho de DONIZETTI AUGUSTO DA SILVA e MARIA DAS GRAÇAS SANTOS DA SILVA.

ELA: brasileira, solteira (Registro de Nascimento lavrado às fls. 252, termo 5451, Livro A-7 no CRC de Iguatemi-MS), repositora, com 31 anos de idade, natural de MUNDO NOVO-MS, nascida aos 23.01.1983, residente e domiciliada na Av. Joao de Barro, 4954-S, Alto da Boa Vista, em Tangara da Serra-MT; Filha de JUVENIL CANTEIRO e RAMONA QUINTANA.

Alguém souber de algum impedimento, oponha-o na forma da Lei. Lavro o presente para ser fixado em Cartório, no Quadro Mural, por 15 dias consecutivos.

PROGRESSO - MT, aos 05 de janeiro de 2015.

Halina Helena Simões Matias Junqueira
Oficial Substituta

EDITAL DE PROCLAMAS N.º 3.630 - LIVRO N.º D-05 – folhas 68 V

Faço saber que pretendem casar-se e apresentara documentos exigidos pelo artigo 1.525 de nºs I à V do Código Civil Brasileiro, os Contraentes:
WALTRUDES DE SOUZA NEVES JUNIOR e
ROSIMEIRE BERNARDINA DE QUEIROZ.

ELE: brasileiro, solteiro (Registro de Nascimento lavrado às fls. 97v, termo 107.065, Livro A-241 no CRC de Campo Grande-MT), operador de maquinas agrícolas, com 27 anos de idade, natural de CAMPO GRANDE-MS, nascido aos 23.09.1987, residente e domiciliado na Rua 13, esq. 38, 1148-B, Vila Horizonte, em Tangará da Serra - MT; filho de WALTRUDES DE SOUZA NEVES e DEUSELINA SILVA DE OLIVEIRA.

ELA: brasileira, solteira (Registro de Nascimento lavrado às fls. 20, termo 5.214, Livro A-05 no CRC deste Município de Tangará da Serra-MT), do lar, com 31 anos de idade, natural de Tangará da Serra-MT, nascida aos 15.06.1983, residente e domiciliada na Rua 13, esq. 38, 1148-B, Vila Horizonte, em Tangará da Serra - MT; Filha de FURTUNATA BERNARDINA DE QUEIROZ.

Alguém souber de algum impedimento, oponha-o na forma da Lei. Lavro o presente para ser fixado em Cartório, no Quadro Mural, por 15 dias consecutivos.

PROGRESSO - MT, aos 05 de janeiro de 2015.

Halina Helena Simões Matias Junqueira
Oficial Substituta

EDITAL DE PROCLAMAS N.º 3.632 - LIVRO N.º D-05 – folhas 69 F

Faço saber que pretendem casar-se e apresentara documentos exigidos pelo artigo 1.525 de nºs I à V do Código Civil Brasileiro, os Contraentes:
JOSÉ CARLOS FRANÇA DOS SANTOS e
CLEIDINEIA VIEIRA DA SILVA.

ELE: brasileiro, solteiro (Registro de Nascimento lavrado às fls. 208V, termo 2365, Livro A-2 no CRC de LAGOA DO BOI-BA), pedreiro, com 36 anos de idade, natural de CANARANA-BA, nascido aos 20.05.1978, residente e domiciliado na Rua 50, N.339-N, Novo Tarumã, em Tangará da Serra - MT; filho de JOAQUIM FRANÇA DOS SANTOS e VALMIRA ROSA DOS SANTOS.

ELA: brasileira, solteira (Registro de Nascimento lavrado às fls. 48V, termo 3391, Livro A-04 no CRC de Varzea Grande-MT), vendedora, com 29 anos de idade, natural de VARZEA GRANDE-MT, nascida aos 29.10.1985, residente e domiciliada na Rua 50, N.339-n, Novo Tarumã, em Tangará da Serra - MT; Filha de MANOEL VIEIRA DA SILVA e BENEDITA SEBASTIANA DA SILVA.

Alguém souber de algum impedimento, oponha-o na forma da Lei. Lavro o presente para ser fixado em Cartório, no Quadro Mural, por 15 dias consecutivos.

PROGRESSO - MT, aos 05 de janeiro de 2015.

Halina Helena Simões Matias Junqueira
Oficial Substituta

EDITAL DE PROCLAMAS N.º 3.633 - LIVRO N.º D-05 – FOLHAS 69 V

Faço saber que pretendem casar-se e apresentara documentos exigidos pelo artigo 1.525 de nºs I à V do Código Civil Brasileiro, os Contraentes:
ILSON SOARES DA SILVA e
CLAUDENICE FARIAS DOS SANTOS.

ELE: brasileiro, solteiro (Registro de Nascimento lavrado às fls. 426, termo 2216, Livro A-10 no CRC de Boa Esperança-PR), pedreiro, com 40 anos de idade, natural de QUARTO CENTENARIO-PR, nascido aos 06.03.1974, residente e domiciliado na Rua Cambaru, Qd 53, Lt11, Jardim dos Ipes, em Tangará da Serra - MT; filho de SEVERINO SOARES DA SILVA e JOSEFA JESUS DO NASCIMENTO DA SILVA.

ELA: brasileira, solteira (Registro de Nascimento lavrado às fls. 264, termo 2846, Livro A-15, no CRCPN de Barra do Bugres-MT), do lar, com 36 anos de idade, natural de PORTO ESTRELA-MT, nascida aos 14.07.1978, residente e domiciliada na Rua Cambaru, Qd 53, Lt11, Jardim dos Ipes, em Tangará da Serra - MT; Filha de MANOEL FARIAS DOS SANTOS e GLORIA DE OLIVEIRA DOS SANTOS.

Alguém souber de algum impedimento, oponha-o na forma da Lei. Lavro o presente para ser fixado em Cartório, no Quadro Mural, por 15 dias consecutivos.

PROGRESSO - MT, aos 07 de janeiro de 2015.

Halina Helena Simões Matias Junqueira
Oficial Substituta

EDITAL DE PROCLAMAS N.º 3.634 - LIVRO N.º D-05 – folhas 69 v

Faço saber que pretendem casar-se e apresentara documentos exigidos pelo artigo 1.525 de nºs I à V do Código Civil Brasileiro, os Contraentes:
LEANDRO RIBEIRO DE SOUSA e
TALITA VALERIO DOS SANTOS.

ELE: brasileiro, solteiro (Registro de Nascimento lavrado às fls. 164, termo 10127, Livro A-11 no CRC de JUINA-MT), motorista, com 21 anos de idade, natural de JUINA-MT, nascido aos 14.03.1993, residente e domiciliado na Rua 30, 690-N, Jardim Pomares, em Tangará da Serra - MT; filho de LUIZ CONCEIÇÃO DE SOUSA e EDNALVA RIBEIRO DE SOUSA.

ELA: brasileira, solteira (Registro de Nascimento lavrado às fls. 199V, termo 15793, Livro A-19 no CRC de Tangara da Serra-MT), recepcionista, com 17 anos de idade, natural de TANGARA DA SERRA-MT, nascida aos 31.08.1997, residente e domiciliada na Rua 30, 690-N, Jardim Pomares, em Tangará da Serra - MT; Filha de ADALBERTO PEREIRA DOS SANTOS e ROSINEIA VALERIO DOS SANTOS.

Alguém souber de algum impedimento, oponha-o na forma da Lei. Lavro o presente para ser fixado em Cartório, no Quadro Mural, por 15 dias consecutivos.

PROGRESSO - MT, aos 14 de janeiro de 2015.

Halina Helena Simões Matias Junqueira
Oficial Substituta

EDITAL DE PROCLAMAS N.º 3.635 - LIVRO N.º D-05 – folhas 70

Faço saber que pretendem casar-se e apresentara documentos exigidos pelo artigo 1.525 de nºs I à V do Código Civil Brasileiro, os Contraentes:
LUCIANO GASPAR DOS SANTOS e
MARCELA VIEITES DE SANT'ANNA.

ELE: brasileiro, solteiro (Registro de Nascimento lavrado às fls. 256, termo 1797, Livro A-2 no CRC de Marilandia-MT), biólogo, com 36 anos de idade, natural de SÃO JOAO DO CAIUÁ-PR, nascido aos 01.05.1978, residente e domiciliado na Rua 15-A, 682-N, Jardim Santiago, em Tangará da Serra - MT; filho de BENEDITO GASPAR DOS SANTOS e DELMIRA PEREIRA DOS SANTOS.

ELA: brasileira, solteira (Registro de Nascimento lavrado às fls. 84, termo 8568, Livro A-401, no CRCPN de Rio de Janeiro-RJ, 4ª Circunscrição), servidora publica, com 33 anos de idade, natural de RIO DE JANEIRO-RJ, nascida aos 17.11.1981, residente e domiciliada na Rua 15-a, 682-N, Jardim Santiago, em Tangara da Serra-MT; Filha de FRANCISCO JOSE MACHADO DE SANT'ANNA e VILMAR BERNARDES VIEITES DE SANT'ANNA.

Alguém souber de algum impedimento, oponha-o na forma da Lei. Lavro o presente para ser fixado em Cartório, no Quadro Mural, por 15 dias consecutivos.

PROGRESSO - MT, aos 05 de janeiro de 2015.

Halina Helena Simões Matias Junqueira
Oficial Substituta

LAZER COM CULTURA

www.recreativa.com.br

HORIZONTAIS:

1. O deus da Medicina entre os gregos e os romanos
2. Imortalizar
3. Um grito de incentivo na arena ou no estádio - Pronome demonstrativo
4. A capital francesa - As iniciais do músico **Lins**, de "Novo Tempo"
5. O ator norte-americano **Harris**, de "A Rocha" - Uma espécie de tênis de salão, rápido e extenuante
6. Uma canoa de regatas - Uma das marés
7. A parte central de um anfiteatro - Intimação ou convite a ir a algum lugar
8. Remoto no tempo
9. Espécie de cisne de Madagáscar cuja raça se considera extinta - O símbolo químico do gálio
10. Elemento de sustentação aerodinâmica dos aviões - O cantor **Valença**, de "Cavalo de Pau"
11. Tipo de interruptor de corrente elétrica que tem a forma da fruta do mesmo nome - A 3ª pessoa do plural
12. Região da Grécia central, de grande importância histórica - Instituto Nacional de Estatística
13. Reunir

VERTICAIS:

1. Série de fatos heróicos - (Pop.) Ganhar fácil
2. Máquina própria para fechar hermeticamente - O número de cores do arco-íris
3. Ter plena convicção - Heróica, fabulosa
4. Utilidade Pública - Livre de uma obrigação - As iniciais do compositor **Gomes** (1836-1896)
5. Precede **Corbusier** (1887-1965) no nome do insigne arquiteto - O meio do... bosque - Ópera lírica de Giuseppe Verdi (1871) - Desinência verbal
6. Inclusive - United Airlines - Porção de líquido que se toma de uma vez
7. Um indício de infecção - Claro, límpido - (Ingl.) Vídeo concebido para um fim promocional
8. Aquele que se dedica à prática de esporte ou recreação realizada em embarcação a vela ou a motor - A atriz **Davis**, de "Atração Fatal"
9. O órgão da audição - Certo modelo de pistola automática.

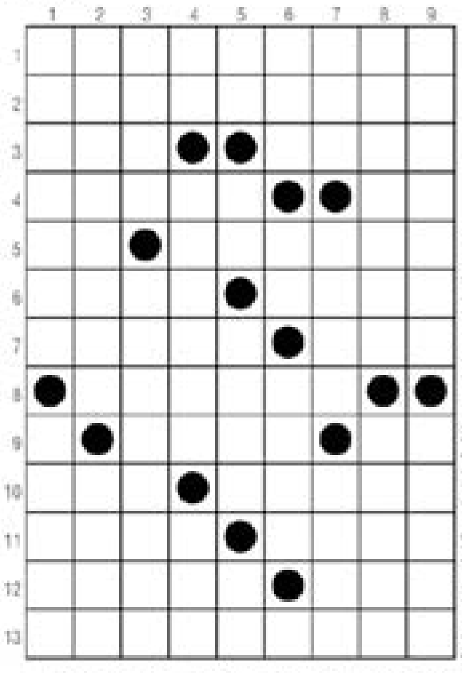

SOLUÇÃO

Direitos exclusivos de A Recreativa Ltda. Proibida a reprodução sem autorização expressa

RECREATIVA + CULTURA E LAZER

CINESHOP
www.cineshoptga.com.br
CLUBE DO ASSINANTE
Vá ao CINESHOP com a carteirinha do Clube do Assinante e pague meia entrada SEMPRE!

Sala 01

O Hobbit: A Batalha dos Cinco Exércitos
Lançamento - Outdato - Gênero: Ação / Fantasia / Aventura
Censura: 16 Anos - Duração: 2:25 horas
Diariamente as: 15:50 - 18:30 e 21:10 Horas

Sinopse: [illegible]

Sala 02

Operação Big Hero
Lançamento - Outdato - Gênero: Família / Aventura / Animação
Censura: Livre - Duração: 1:45 horas
Diariamente as: 15:20 e 19:15 Horas

Sinopse: Cidade de San Fransokyo, Estados Unidos. Hiro Hamada (voz de Ryan Potter) é um garoto prodígio que, aos 13 anos.

Sala 02

Os Caras de Pau em O Misterioso Roubo do Anel
Lançamento - Nacional - Gênero: Comédia
Censura: 10 anos - Duração: 1:30 horas
Diariamente as: 17:30 e 21:20 Horas

Sinopse: [illegible]

O Cineshop Tangará reserva o direito de alterar a Programação sem prévio aviso.

Na 3ª e 5ª Feira, e de 6ª Feira a Domingo em todos os horários
Inteira: R$ 13,00 Meia: R$ 6,50

Promoções

Segunda promocine
Preço único: R$ 6,50. Exceto Feriados

Quarta cine
Na 4ª feira em todas as sessões
Inteira: R$ 9,00 Meia: R$ 4,50 *
Exceto feriados

*Horóscopo

DÊEM UMA PASSADINHA NO BLOG
WWW.FARINHANACOZINHA.BLOGSPOT.COM
E ENCONTREM RECEITINHAS FÁCEIS,
PORÉM CHEIAS DE AROMA E SABOR.

ÁRIES | A Lua trará a oportunidade de uma nova relação amorosa, como consequência natural da intensidade de seus sentimentos. Ou então, uma relação já existente irá se fortalecer, renovar e ganhar um novo conteúdo afetivo.

TOURO | Atitudes impulsivas no lar impedirão a tranquilidade e acirrarão certos desequilíbrios já existentes nessa área. Melhor compreensão dos sentimentos afetivos, embora sejam mínimas as mudanças nesse setor. Possibilidade de iniciar algum estudo ligado à comunicação.

GÊMEOS | Problemas no ambiente familiar. Soluções que lhe pareciam positivas mostrarão que precisam ser reavaliadas. Isto poderá lhe trazer desassossego. Momento benéfico para iniciar algum tipo de associação ou de participação com uma pessoa amiga.

CÂNCER | Muita harmonia familiar, conjugal e na vida sentimental e amorosa está prevista para você neste dia. Muito favorável também, aos negócios, às especulações e novas empresas. Contatos pessoais bem sucedidos.

LEÃO | Sua probabilidade de êxito material serão aumentados hoje. Por outro lado, deverá prosperar no campo profissional e social e poderá conseguir o que pretende na vida artística. Bom momento para a vida social.

VIRGEM | Todos os esforços que tem empreendimento no sentido de elevar-se e prosperar profissionalmente e socialmente se farão sentir com maior força neste dia. Análise e verá quanto progrediu e prosperou.

LIBRA | Aproveite a influência astral deste dia para conhecer o maior número possível de pessoas. As amizades que fizer neste momento só vai lhe trazer vantagens. Dia promissor para tudo em geral. Você estará buscando a autodisciplina.

ESCORPIÃO | Este é um período benéfico do ano para você, quando poderá começar ou levar avante negócios e empreendimentos monetários. Os presságios para esta fase são mais promissores para empréstimos, realização de negócios lucrativos, compra e venda de objetos e imóveis.

SAGITÁRIO | Pessoas amigas estão propensas a colaborar com seus projetos e aprimorar suas ideias. Dia feliz para a vida amorosa. A necessidade de explorar todas as suas potencialidades e de ampliar seu conhecimento, fará desenvolver seu potencial criativo.

CAPRICÓRNIO | Procure agir de forma dinâmica e com mais tato, sem impor sua autoridade. Você tem gênio forte e nem sempre os outros aceitam. A pessoa amada está merecendo maior atenção. Aguarde notícias inesperadas e benefícios.

AQUÁRIO | Algumas dificuldades na vida social e familiar estão previstas. Cuide também da reputação e principalmente de seu dinheiro, pois está predisposto a gastar a esmo. Ótimo aos estudos, pesquisas e investigações.

PEIXES | Dia em que terá sucesso, em negócios relacionados com construções. Algum aborrecimento passageiro poderá ser esperado, em seu lar. Cuidado com um romance clandestino. Seja mais seletivo. Procure dormir mais.

SERASA/SPC/CHEQUES/PROTESTO
EMPRESÁRIOS, PESSOAS FÍSICAS e JURÍDICAS
COM
RESTRIÇÕES DE CREDITO
NEGATIVADOS ACIMA DE
R$ 100.000,00
Fone: (XX) 3044-5590

*Novelas

MALHAÇÃO - Globo

Wallace percebe o ciúme de Bárbara

Sol se anima com a presença dos amigos. Heideguer confessa a Henrique que está cuidando do caso de Bete por interesse. Henrique provoca Duca. Sol comemora o fato de poder visitar Bete. Heideguer manipula Wallace e afirma que encontrará Simplício. Jade incentiva Duca a assistir aos ensaios de Bianca e o lutador tem uma crise de ciúmes. Sol visita Bete, que aconselha a filha a aceitar a ajuda financeira que Gael ofereceu.Wallace percebe o ciúme de Bárbara. René convida Dandara e João para passar um dia na praia. Sol insiste em trabalhar no lugar da mãe, e Gael tenta convencer a menina a aceitar ajuda. João convida Pedro para ir à praia. René confessa a Dandara que quer ficar com ela. Gael chega à praia com sua família e surpreende René.

BOOGIE OOGIE - Globo

Madalena descobre que Fernando saiu da mansão

Fernando e Cristina tentam convencer Susana a revelar o segredo de Carlota. Beto repreende Carlota por ter expulsado Fernando de casa. Madalena descobre que Fernando saiu da mansão e Carlota tenta ganhar a compaixão da sogra.

Alto Astral - Globo

Vicente diz a Laura que sua mãe é uma assassina

Maria Inês pede que Marcelo volte para casa dele. A pedido de Marcos, Miranda adultera o medicamento de Sueli. Tina comenta com Manuel que acredita que Afeganistão precise de tratamento. César consegue roubar a reportagem sobre Caíque. Gaby comenta com Laura que acha a jornalista parecida com sua tia Kitty.Adriana força Scarlett a viajar para o Brasil na classe econômica. Afeganistão percebe que cozinhou de madrugada. Maria Inês e Marcelo sofrem um assalto e são deixados no meio do matagal. Caíque se surpreende ao ver a matéria sobre ele no jornal e acredita que Laura a tenha publicado. Vicente conta para Laura que sua mãe é uma assassina.

IMPÉRIO - GLOBO

Téo entrevista Silviano

Maria Ísis ampara Kelly. José Alfredo conversa com Batista. Kelly pede uma explicação a José Alfredo. Cristina liga para Manoel e pergunta pelo pai. Cora ouve a conversa entre Cristina e Manoel. Maria Marta deixa Maurílio desconfiado. Téo Pereira pensa na conversa que teve com Maria Marta. Marcão encontra o passaporte de Cristina e liga para Maurílio.Cristina conversa com Manoel e Antoninho sobre José Alfredo. Jurema desconfia de Reginaldo e ele conta que descobriu algo sobre Jairo. Jurema pede para voltar a trabalhar na casa de Cora. Magnólia e Severo chegam para jantar na casa de Cláudio e Beatriz. Maurílio marca uma reunião na joalheria Império. Du e João Lucas conversam. Téo entrevista Silviano. Maurílio questiona Cristina a respeito da sua viagem para a Suíça.

CHIQUITITAS – SBT

Grazielle gasta toda verba do governo

Bel diz que gostou das duas declarações e que isso a deixou mais confusa ainda. Junior fica sabendo que Carmen levou Diego até o orfanato e vai até lá buscar o menino e pedir desculpa para Carol. Juca e Bia se encontram na comunidade. Bia pede para irem visitar uma casa na região. Carol diz que está preocupada com o namoro dos dois, pois ultimamente eles só discutem. Juca e Bia ficam na porta da casa que Bia havia sonhado há esperando de alguém. Janu e os meninos encrenqueiros não ficam satisfeitos ao saber que Bel gostou das declarações. Um homem, Edgard, aparece, diz morar na casa da comunidade e lembra de Bia. Edgard diz que ela nasceu na comunidade e é sua sobrinha, filha da irmã dele que faleceu.O homem revela que o pai dela não era de confiança por ser ruim, por isso optou em deixá-la no orfanato. Marian pede para Mili deixar ela mais à vontade com Gabriela. Maria Cecília está sentindo falta do marido, Tobias. Após o término das filmagens, Regina agradece a ajuda em cena de Tobias e os dois tomam um café para conversarem sobre o que aconteceu para Tobias e Maria Cecilia se separarem. Grazielle gasta toda a verba do governo a respeito da guarda de Pata e Mosca com ela mesma e faz com que os dois fiquem sem dinheiro para comer. Para ajudar, Duda convence Pata a ir com ele ao supermercado fazer compras

VITÓRIA - RECORD

Zuzu diz que preferia morrer a enfrentar doença

Luciene e Zé Ferrador ajudam Ednaldo a apagar o fogo no haras dos Ferreiras, mas a joqueta diz que o denunciará para Artur e Diana. Depois de escutar a conversa de Matilde e Manel, Zuzu se revolta com a sobrinha. Luciene delata o ocorrido com Ednaldo para Artur e Diana. Bernardo repreende Ednaldo por quase ter colocado fogo no haras. Zuzu diz que preferia morrer a enfrentar essa doença. Sem outra alternativa, Artur demite Ednaldo.Clarice conforta Cicinho. Laíza acusa PH, Tadeu e Alex de serem traidores. Rosa diz para Dante que Paulo Henrique está deslumbrado com o sucesso dos dançarinos mascarados. Maria Zilda cobra satisfação da polícia sobre a investigação da morte de Bruno. William arruma seus pertences para tirar alguns dias de folga. Iago e Priscila acertam os últimos detalhes para a execução do plano de matar Diana. Artur conversa com Cicinho e explica o motivo da demissão de Ednaldo. Ricardinho e Nelito marcam um jantar com Luciene e o novo namorado dela.Clarice cuida de Cicinho como um filho. Iago diz que não pretende matar Artur, ele diz que seu alvo é Diana. Jorge concorda em fazer o jantar do noivado de Bia na casa dos Ferreiras. Alex tenta convencer Tadeu e PH a desistirem da parceria com a nova empresária, mas eles não aceitam e mantêm a decisão. Zuzu vê Matilde e Renata discutindo por sua causa e esbraveja. Nelito e Ricardinho se surpreendem ao ver Zé Ferrador chegando com flores para Luciene. Renata entra no quarto de Zuzu e vê a mãe imóvel ao lado de um vidro de comprimido caído no chão.

Os resumos dos capítulos da novela são de responsabilidade das emissoras e poderão sofrer alterações em relação aos capítulos que irão ao ar.