Diário da Serra

>> ANO 18 / EDIÇÃO Nº 5.237
>> TANGARÁ DA SERRA - MT - BRASIL - SEGUNDA-FEIRA - 30 DE MARÇO DE 2015

O DIA-A-DIA DA NOTÍCIA | www.diariodaserra.com.br | R$ 1,50

ARTES CÊNICAS

Departamento abre **novas vagas para oficinas culturais**

Pag.04

Guias do IPTU 2015 serão entregues nos próximos dias

Pag.03

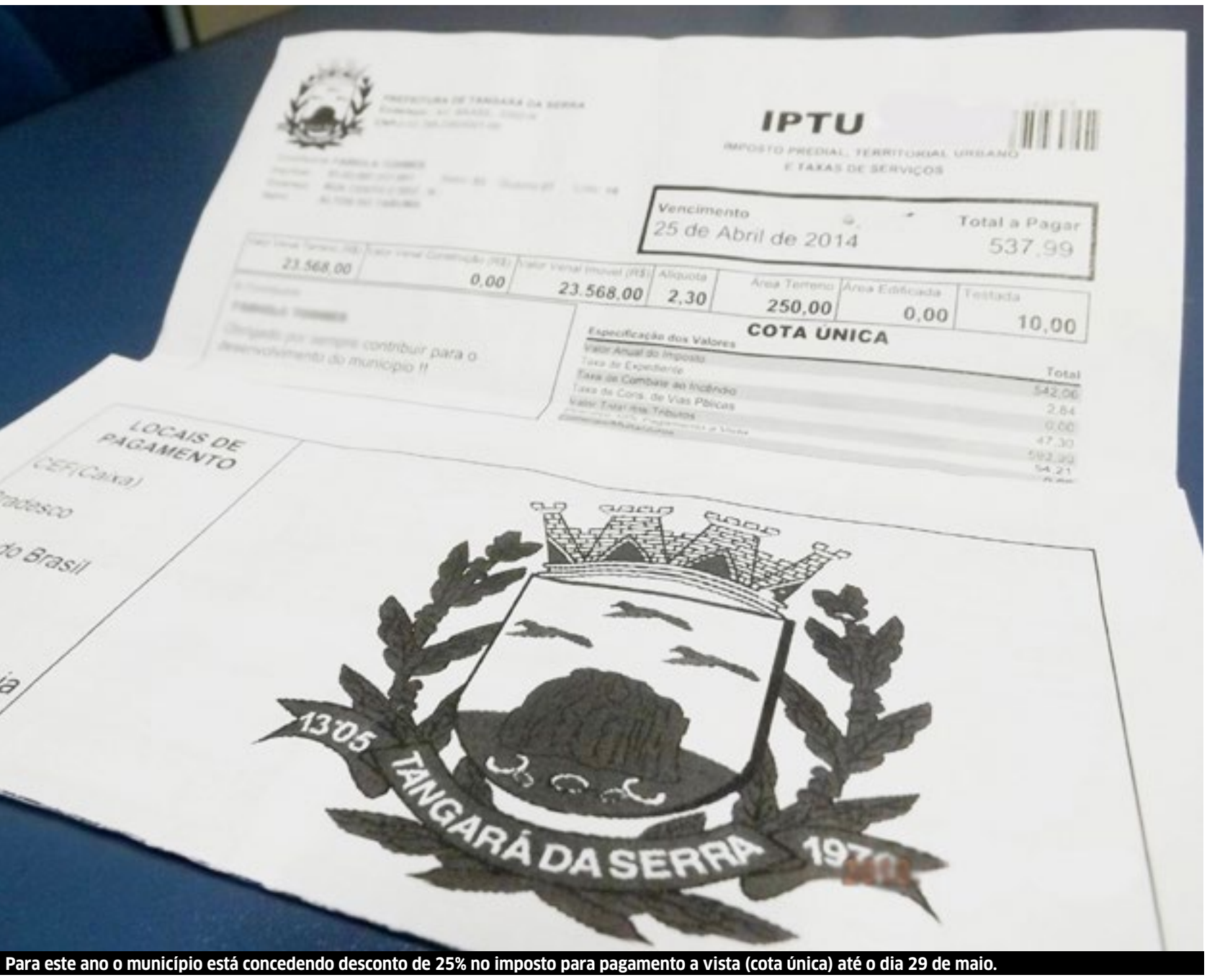

Para este ano o município está concedendo desconto de 25% no imposto para pagamento a vista (cota única) até o dia 29 de maio.

>>TEMPO HOJE

TANGARÁ DA SERRA - MT

MÍNIMA 22º C

MÁXIMA 31º C

Sol com algumas nuvens. Chove rápido durante o dia e à noite.

>> COTAÇÃO

DÓLAR
COMPRA: R$ 3,23
VENDA: R$ 3,24

EURO
COMPRA: R$ 3,53
VENDA: R$ 3,54

>> ARROBA DO BOI GORDO

TANGARÁ DA SERRA - MT

BOI R$ 133,88
VACA R$ 126,21

Hoje a empresa é responsável pelo transporte coletivo em Tangará

TRANSPORTE COLETIVO

Turis continuará com **atendimento até 30 de abril**

A empresa foi contranotificada pelo município e deverá atender a população, com transporte coletivo, até final do próximo mês.

Pag.05

Cerimônia de inauguração foi prestigiada por diversas autoridades

PROMOTORIAS

Nova sede proporcionará **melhor atendimento a população**

A solenidade de inauguração do novo prédio das Promotorias de Justiça de Tangará da Serra foi realizada na sexta-feira.

Pag.08

REVENDA AUTORIZADA KUHN / MONTANA AGRICULTURE

LINHA COMPLETA: PLANTIO; PULVERIZAÇÃO; MANUTENÇÃO DE ÁREAS; TRITURAÇÃO; FENAÇÃO; ALIMENTAÇÃO ANIMAL; DISTRIBUIÇÃO DE ESTERCO; EMPACOTADORAS EENFARDADORAS

TratorTecMaq

TRATORTECMAQ. MEC. IMPL. AGRÍCOLAS LTDA

CONTATO: (65) 3325-0205

REVENDA AUTORIZADA

KUHN

MONTANA AGRICULTURE

AVENIDA LIONS INTERNACIONAL, 1907-W - VILA ESMERALDA

*Artigo

As águas de março

E vieram as agora já históricas manifestações do 15 de março. E então me ocorrem os versos secos e diretos da poesia musical de Tom Jobim: "São as águas de março / Fechando o verão / É uma prata brilhando / É a luz da manhã / É o tijolo chegando".

Tão precisos e belos que podem até ser o hino de um país que se dá as mãos para fechar uma época ruim, para ver a luz da manhã brilhando, unido a juntar os tijolos na construção de um novo tempo.

Poucas vezes, nas últimas décadas, o país viu tanta gente reunida em torno de um só sentimento. Sim, mais que política, no estrito significado do termo, o que fez as pessoas irem às ruas foi a necessidade de por para fora a voz engasgada na indignação a explodir na garganta.

No mais, não houve um sentido único nas marchas alegres e cantantes, como devem ser as das boas rebeldias. Alguns mais apressados pedem o impeachment já, e existem também aqueles, felizmente poucos, que, desmiolados e deslocados no tempo, clamam por uma improvável rentrée dos militares. Todavia, a maioria quer a manutenção da ordem democrática, o livre funcionamento das instituições, a continuidade do Estado de Direito.

Daí que o motor destas manifestações, e da próxima já agendada para abril, é mais o da indignação coletiva para dar um basta contra a insensibilidade dos poderes – digo, de todos os poderes da República – para com a vida cotidiana do cidadão. Sim, querido Tom, a constatação é única: "É o fundo do poço / É o fim do caminho / No rosto, o desgosto". Até quando?

É claro que do chão quente desse sentimento coletivo é preciso fazer brotar um novo horizonte, de onde deverá, cedo ou tarde, surgir um país mais moderno e justo. Mas estas caminhadas serão, como algumas o foram no passado, marchas que se esgotarão em si mesmas se não tivermos um objetivo claro quanto ao que queremos, pelo menos em médio prazo.

Há o enorme risco de se erodir um capital humano imenso, representado pela esperança e pela energia generosa do povo. Torna-se necessário então que haja um esforço coletivo para deslocar a emoção, representada pela indignação, para o campo criativo da política.

Entendo que as inúmeras palavras de ordem levantadas contra a presidente e o seu partido são meramente pontuais, circunstanciais. Portanto, ao longo do tempo perderão o efeito necessário para as mudanças, tanto nas instituições como nas pessoas que as encarnam, se o foco estiver concentrado apenas em Dilma e em seu governo.

Se assim continuar, esgotaremos, de maneira improdutiva, as energias e com elas as esperanças.

De todo modo, estamos sendo forçados a concluir que, talvez muito mais que o povo, é o governo quem precisa aprender a lição que está sendo dada. A resposta, em nome de Dilma, transmitida pelos ministros naquela noite foi pífia e nada disse, mas demonstrou até arrogância (Rosseto). A verdade é que o governo, cada vez mais encolhido nos gabinetes, nenhuma sintonia tem com a sociedade.

O anúncio de proposta de combate à corrupção vem sendo feito desde a campanha eleitoral, e, quando aparece, trata-se de coisa requentada pois, a maior parte, são de projetos que se encontram emperrados há anos no Congresso Nacional. Essa falta de compreensão do anseio popular só se acentua.

Em junho do ano passado, as manifestações falavam contra as políticas do governo, e Dilma veio com a estapafúrdia proposta de realização de um plebiscito. Logo sepultada. Como fazer política, com os políticos que temos.

No mesmo momento em que o país está estarrecido com a roubalheira na Petrobras, o Congresso acaba de incluir no Orçamento 867,5 milhões de reais para o fundo partidário, ao mesmo tempo em que um aliado do PT, Kassab, articula a fundação de mais um partido. Veio a público esta semana que os deputados da Câmara Distrital de Brasília gastaram em gasolina, no final do ano, uma quantidade que daria para viajar quatro vezes ao redor do mundo.

Mas não é só lá. Quem controla as Assembleias Legislativas, as Câmaras de Vereadores etc. Como é possível mudar com essa gente?

É preciso, pois, dirigir o foco para um ambiente mais amplo. E mais próximo ... Ou seja, nos voltarmos tanto para aqueles que são os seus aliados, como igualmente para aqueles que, até por omissão, são responsáveis por esse estado de coisas que hoje o país unanimemente rechaça.

A indignação deve ser canalizada para que o país seja realmente passado a limpo e não somente que uma dada situação política seja removida. Grita-se contra o Palácio do Planalto, mas, o que vemos em nosso redor aqui mesmo em Mato Grosso?

Como na música do Tom: "É o carro enguiçado / É a lama, é a lama". Quem são os responsáveis? Quem pagará por isso? E quando? E se ....

Então já é hora de juntá-los como farinha do mesmo saco. E aí, como na canção, "É o queira não queira / É o vento ventando / É o fim da ladeira".

Em compensação, também poderá ser "O fim da canseira / "A promessa de vida no teu coração / Festa da cumeeira."

Serão as águas de março.

SEBASTIÃO CARLOS GOMES DE CARVALHO é advogado e historiador em Mato Grosso.

Diário da Serra®
O DIA-A-DIA DA NOTÍCIA

Propriedade da Gráfica e Editora Diário da Serra Ltda - ME
ISSN 2238-6467
FUNDADO EM 11 DE NOVEMBRO DE 1996
Edição on-line desde 06 de setembro de 1997

ENDEREÇO
Av. Tancredo Neves, 1247-W, Jardim do Lago II • Tangará da Serra - MT CEP: 78300-000
Fone (65) 3326-4724 Fax 3326-6501

CIRCULAÇÃO
Tangará da Serra, Nova Olímpia, Denise, Arenápolis, Nortelândia, Nova Marilândia, Santo Afonso, Barra do Bugres, Campo Novo do Parecis e Sapezal
Tiragem total: 1,5 mil exemplares

ADMINISTRATIVO
DIREÇÃO GERAL
Mano Reski
mano@diariodaserra.com.br
DIREÇÃO ADMINISTRATIVA
Silvana Tormes
silvana@diariodaserra.com.br

REDAÇÃO
DIREÇÃO DE JORNALISMO
Fabiola Tormes
CONTATO
redacao@diariodaserra.com.br

DEPTO. DE ARTES
Gean Michel Lourenço Costa
Reinaldo Manarin Neto
CONTATO
ds@diariodaserra.com.br
adm@diariodaserra.com.br

DEPARTAMENTO COMERCIAL
PUBLICIDADE E ASSINATURA
Diário da Serra Editora e Publicadora Ltda
Av. Tancredo Neves, 1247-W, Sala 01
CNPJ 10.285.184/0001-57
PUBLICIDADE LEGAL
E. Tormes & Cia Ltda-ME
Av. Tancredo Neves, 1247-W, Sala 02
CNPJ 14.048.125/0001-07
GRÁFICA
Gráfica e Editora Diário da Serra Ltda - ME
Av. Tancredo Neves, 1247-W
CNPJ 01.828.544/0001-09
CONTATO
ds@diariodaserra.com.br
diariodaserra@terra.com.br
65 3326-4724

CENTRAL DO ASSINANTE: 65 3326-6501
www.diariodaserra.com.br

*Curtas

Vacinação HPV

A Secretaria Municipal da Saúde de Tangará da Serra realizou no último sábado, 28, mais um dia de mobilização para vacinação contra o Papilomavírus humano (HPV), voltado as adolescentes entre 9 a 13 de anos (primeira e segunda dose da vacina). As unidades de saúde estiveram com suas portas abertas durante todo o dia para atender o público feminino, como a pequena Maria Eduarda, de apenas 11 anos, que, acompanhada de sua mãe, foi em busca da primeira dose da vacina. "Na minha época de adolescência não tivemos a oportunidade de nos prevenirmos contra essa doença, tão traiçoeira. Agora, tendo ela disponível inclusive pela rede pública, a nossa obrigação de mãe é de levar nossas adolescentes para se imunizarem", disse. Àquelas adolescentes que não puderam comparecer a uma unidade de saúde no sábado, a vacina continua disponível durante toda a semana – de segunda a sexta-feira – em todas as unidades de saúde. O HPV é responsável por 70% dos casos de câncer de útero e a vacina é uma forma de proteção da doença que é transmitida através das relações sexuais sem proteção.

Desinterdição

O CRM-MT decidiu pela desinterdição ética do Hospital "Roosevelt Figueiredo Lira", em Barra do Bugres. A medida começou a valer na sexta-feira. A interdição ética iniciou no dia 23 de fevereiro e foi determinada devido a sérios problemas que comprometiam a saúde da população e o desempenho ético-profissional dos médicos.

Comprometimento

Após uma nova fiscalização, o CRM-MT constatou que parte dos problemas foram sanados. "Ainda há outros problemas a serem resolvidos. Contudo, a administração municipal se comprometeu a buscar soluções e evitar maiores prejuízos a população de Barra do Bugres", afirmou o presidente do CRM-MT, Gabriel Felsky dos Anjos.

Saúde da Mulher I

O Ministério da Saúde, a Agência Nacional de Saúde e o Hospital Israelita Albert Einstein anunciaram a participação do hospital particular Fêmina Hospital Infantil e Maternidade, de Cuiabá, no projeto de incentivo ao parto normal. A medida reúne 23 hospitais privados e cinco maternidades do SUS escolhidas pelo Ministério da Saúde.

Saúde da Mulher II

"Estamos lançando um projeto que valoriza a qualificação do parto normal (...) Queremos melhorar a qualidade e as condições de atendimento para enfrentarmos o que temos hoje, que é uma verdadeira epidemia de parto cesariano no sistema privado", destacou o ministro da Saúde, Arthur Chioro, durante lançamento do programa.

*Bastidores da Política

Visita

O prefeito de Tangará da Serra, Fábio Junqueira, receberá nesta quarta-feira, 1º de abril, a visita do secretário de Estado de Saúde, Marco Bertúlio para debater as necessidades da Saúde e suas alternativas para a toda a região. O encontro, em hora e local ainda a serem confirmados, reunirá ainda deputados e prefeitos da região.

Saúde

Segundo o secretário, a preocupação do Estado é que a população seja atendida na saúde. Para o deputado Wagner Ramos, que participará do encontro juntamente com Saturnino Masson, as necessidades do médio norte têm a mesma dimensão da sua população, quase 500 mil habitantes de acordo com o IBGE.

Necessidades regionais

Antes, porém, da reunião ser realizada, um documento com as necessidades da região deve ser encaminhado ao Governo do Estado. "Um hospital regional em Tangará é condição estratégica para nossos problemas de saúde", disse Ramos, além de propor um aporte financeiro do governo para Tangará e Barra do Bugres.

10 meses

O governador Pedro Taques (PDT) afirmou que os repasses do Fethab que deixaram de ser feitos aos municípios mato-grossenses serão pagos em 10 parcelas. O montante – referente aos meses de janeiro e fevereiro deste ano - é de pouco mais de R$ 30 milhões, conforme levantamento feito pela Associação Mato-grossense dos Municípios (AMM).

Acordo

De acordo com dados do Sistema Integrado de Planejamento, Contabilidade e Finanças de Mato Grosso (Fiplan), o valor a ser repassado aos municípios referente ao mês de janeiro é de R$ 12.071.791,36 e o de fevereiro, R$ 18.094.665,32, já com as deduções. O anúncio do parcelamento foi feito pelo governador na última sexta.

Próximos repasses

Sobre os valores referentes ao mês de março, Taques afirmou que já serão repassados, integralmente, aos municípios, no próximo dia 10 de abril. Também ao final da reunião realizada na sexta, o governador afirmou que somente os repasses do Fethab não é possível resolver os problemas das rodovias do Estado.

Diamantino

Para fomentar as atividades culturais em Diamantino, o prefeito Juviano Lincoln esteve na Secretaria de Estado de Cultura, Esportes e Lazer, demonstrando o desejo de Diamantino em receber diversas ações que venham ser planejadas pelo Governo, dentre elas, apresentação da Orquestra do Estado de Mato Grosso.

Circuito cultural

"Queremos nossa cidade no circuito cultural do Estado. Diamantino irá completar 287 anos, no dia 18 de setembro, é historicamente merecedora de estar em toda programação da Secretaria". Já o secretário Leandro Carvalho reafirmou o compromisso com Diamantino, salientando que aguarda o orçamento para iniciar o planejamento dos trabalhos.

Pedro Taques avalia troca de partido

O secretário-chefe da Casa Civil, Paulo Taques, afirmou que seis grandes partidos já fizeram convites para a filiação ao governador Pedro Taques (PDT). Entre os partidos que estariam interessados na possibilidade de o pedetista trocar de sigla estão o PSDB e o PSB.

De acordo com o secretário, todas as propostas estão sendo analisadas com "cautela e tranquilidade política". "O governador recebeu o convite de mais de seis partidos, nesses últimos 20 dias. É só isso que posso dizer. Ele ouviu, se sentiu grato pelos convites, que partiram das mais diversas lideranças nacionais. Mas ele está avaliando isso com muita cautela e tranquilidade política".

Ilustração: Reinaldo Netto

IMPOSTO PREDIAL

Guias para pagamento do IPTU 2015 serão entregues nos próximos dias

>> **Fabíola Tormes**
Redação DS

A Secretaria Municipal de Fazenda de Tangará da Serra (Sefaz) iniciará nos próximos dias a entrega das guias para pagamento do Imposto Predial Territorial Urbano (IPTU) deste ano nos domicílios dos contribuintes tangaraenses.

De acordo com a secretária Municipal de Fazenda, Valnicéia Picoli, desde que a Lei nº 4.384/2015 – que autoriza o Executivo Municipal a promover campanha de regularização de débitos inscritos na dívida ativa e a conceder desconto no IPTU de 2015 – foi aprovada pela Câmara Municipal, o município iniciou o trabalho de atualização e geração das guias. "E pretendemos até o dia 10 de abril iniciarmos as entregas dos carnês", adianta a responsável pela pasta, ao afirmar que o trabalha demanda de um tempo maior, pois são mais de 40 mil carnês que devem ser gerados neste ano (número correspondente ao imóveis do município).

Para este ano, segundo Picoli, o município está concedendo desconto de 25% no imposto para pagamento a vista (cota única) até o dia 29 de maio, àquele contribuinte que estiver em dia com o município.

Já ao contribuinte com débitos municipais vencidos, inscritos ou não em dívida pública tributária e não tributária, bem como as que se encontram em processo de execução fiscal, o município concederá desconto de 100% dos juros e multa para o pagamento integral da dívida até o dia 22 de maio. "Se o contribuinte pagar seus débitos antigos até o dia 22 de maio, poderá procurar a secretaria para retirar seu carnê do IPTU deste ano com os descontos de 25%", explica, ao destacar que a partir desta data, 23 de maio até 30 agosto, o contribuinte que acertar seus débitos atrasados, em cota única, ganhará desconto de 75% dos juros e multa.

A guia entregue será para pagamento em parcela única

Ainda de acordo com a secretária, para aqueles contribuintes que desejarem parcelar o pagamento deste ano, as guias podem ser emitidas pelo próprio cidadão pela internet, no site da Prefeitura – www.tangaradaserra.mt.gov.br. Na internet, os munícipes tangaraenses podem emitir boletos para pagamento em parcela única, com desconto de 25% para contribuintes sem débitos junto ao fisco municipal, além da opção de parcelamento em até nove vezes, de acordo com valor lançado. Àqueles que optarem pelo parcelamento, o primeiro pagamento está programado para o dia 30 de abril.

IGPM

Correção do IPTU deste ano será **de R$ 6,33%**

Valnicéia Picoli: "O IPTU é a principal receita do município"

>> **Fabíola Tormes**
Redação DS

O Imposto Predial Territorial Urbano (IPTU) chegará ao contribuinte neste ano com valor um pouco maior devido a correção do Índice Geral de Preços-Mercado (IGP-M), aplicado a todos os imóveis, todos os anos. "Temos a obrigação legal de aplicarmos a correção para todos os imóveis de acordo com o IGP-M que neste ano foi de 6,33%, além da correção aos imóveis vazios – IPTU Progressivo – que neste ano varia de 1,4 a 2,4%, dependendo da situação do imóvel", explica a secretária Municipal de Fazenda, Valnicéia Picoli, ao destacar que com a correção aplicada e conforme os valores lançados em 2014, o montante de arrecadação do imposto para este ano deverá ultrapassar os R$ 17 milhões.

"O IPTU é a principal receita do município (…) uma receita extremamente importante que vai contribuir com ações na saúde, na educação, na infraestrutura, enfim, em diversos serviços de melhorias. Então é muito importante que a população pague seu IPTU para que o município possa devolver em ações".

No ano passado, segundo a secretária, mais de 60% do valor lançado foi recebido e o objetivo para este ano é ultrapassar essa marca. "Por isso contamos com a colaboração da população".

ARTES CÊNICAS

Departamento abre novas vagas para oficinas culturais

>> **Fabíola Tormes**
Redação DS

A Secretaria Municipal de Educação e Cultura e Departamento de Cultura abrem a partir desta segunda-feira, 30 de março, um novo período de matrícula para novas oficinas culturais que serão oferecidas pelo município gratuitamente, assim como as inscrições para as vagas remanescentes.

De acordo com o coordenador do Departamento de Cultura, Anselmo Parabá, serão abertas hoje as inscrições para as novas oficinas na área de artes cênicas. Já as vagas abertas na semana passada nas mais diversas áreas, mais de 750 vagas foram preenchidas, restando algumas. "Tivemos alguns cursos que foram preenchidas todas as vagas já no primeiro dia das inscrições, mas ainda restam algumas vagas. Desta forma, diante dessa grande procura e da entrada de novos profissionais, conseguimos ampliar a oferta, alcançando mil vagas", explica.

Ainda de acordo com o coordenador, a abertura desses novos cursos, assim como este novo calendário motivou o adiantamento da aula inaugural e início das oficinas, marcados para a última sexta-feira, 27 de março, e hoje, respectivamente. "Dia 6 de abril será a aula inaugural, com a presença dos alunos inscritos e professores que irão ministrar as oficinas, assim como a cerimônia marcará a reabertura do Centro Cultural, demonstrando aos presentes todos os ambientes remodelados", informa. "Aproveitamos esse momento para convidar desde já a população para comparecer essa aula inaugural e conhecer um pouquinho dos professores e o que eles irão trabalhar nas oficinas".

As oficinas estão sendo ofertadas nos períodos matutino, vespertino e noturno, para alunos a partir dos 10 anos.

Serão oferecidas mais de 800 vagas, entre elas para oficinas de Contação de Histórias

COMEMORAÇÕES

Evento lembrou ainda a importânciade se economizar água

Ipes promove mais um Chá Dia da Mulher

>> **Fabíola Tormes**
Redação DS

Março é um mês dedicado a todas as mulheres, em comemoração ao Dia da Mulher, assim como dedicado a reflexão da importância da água em nossas vidas – Dia da Água.

Dessa forma, para comemorar as datas, o Ipes realizou na tarde do último sábado, 28, mais uma edição do Chá Dia da Mulher, oportunidade em que a figura feminina tangaraense foi homenageada através da escolha da Garota Ipes 2015.

"E como estamos no mês de março e vivendo um momento de grande preocupação com a água, tratamos também o tema como a gota de água que faz a diferença e que precisa ser economizada", conta a coordenadora Dulce Fávaro, ao lembrar assim que, além de confraternizar com o público presente, destacando a mulher, o tema água também foi destaque, oportunidade em que alunos demonstraram a sua importância e ainda repassaram aos presentes 20 dicas de como economizar esse bem precioso. "Ao mesmo tempo foram trabalhados pelos alunos as gotas do espírito que também não podem faltar em nossas vidas: de paz, amor, mansidão, paciência, fidelidade e bondade, assim como a importância da gota da vacina do HPV, que todas as adolescentes precisam tomar para se protegerem contra o câncer de colo de útero", finalizou, ao agradecer a presença de todos no evento.

ÁGUA, NOSSO BEM MAIOR

Vereadores e especialistas discutiram **recursos hídricos** em Tangará

O evento foi realizado pelo Legislativo na última sexta-feira

>> **Marcos Figueiró**
Assessoria de Imprensa

A Câmara Municipal de Tangará da Serra realizou na última sexta-feira o Evento "Água, nosso bem maior", em comemoração ao Dia da Água. O evento foi realizado pelo Legislativo como resultado de um requerimento apresentado pelo vereador Sílvio Sommavilla (PV) - proposta que foi aprovada pelos demais parlamentares e pelo presidente da Câmara, vereador Romer Japonês (PR).

Em discurso, Sommavilla afirmou que é preciso entender que ainda há tempo de reverter a situação desastrosa que se apresenta para o futuro. "Até 2040, os números indicados por estudos sérios a respeito do tema, a precipitação de água será reduzida em 30%. Nossa região, pela quantidade de habitantes e pelo volume de água de que dispõe, não será tão prejudicada, mas podemos fazer mais pelas próximas gerações. E é por isso que temos que discutir água, nosso bem maior".

Durante o evento, especialistas falaram sobre os rios de Tangará da Serra, mudanças que já foram registradas e apresentaram aos presentes medidas que podem ser adotadas. Economia de água, reaproveitamento, aproveitamento da água das chuvas, sustentabilidade, ações de preservação ambiental e possíveis prejuízos – caso nada seja feito – foram temas discutidos pelos palestrantes.

Durante o evento, o diretor do Serviço Autônomo de Água e Esgoto de Tangará da Serra (Samae), Wesley Lopes Torres, falou sobre o Projeto Produtor de Água, que tem como objetivo estimular a preservação ambiental. O engenheiro sanitarista Renato Gouveia apresentou dados e fotografias que mostraram as mudanças provocadas pela ação do homem no Rio Queima-Pé e a professora, doutora Edenir Serigatto, falou sobre os "Rios de Tangará: Belezas e desafios".

PRESENÇAS – O evento contou com a presença do deputado estadual Wagner Ramos (PR), do deputado estadual Saturnino Masson (PSDB), e dos vereadores Niltinho do Lanche (Pros), Professor Vagner (PSDB), Fabão (PSDB), Azenate Carvalho (PMDB), Weliton Duarte (PT), Maurizan Godoi (PMDB) e Zedeca (PMDB).

TRANSPORTE COLETIVO

Turis continuará com atendimento até 30 de abril

>> **Fabíola Tormes**
Redação DS

A empresa foi contranotificada pelo município e deverá atender a população, com transporte coletivo, até final do próximo mês

Hoje a empresa é responsável pelo transporte coletivo de milhares de munícipes

Usuários do transporte público coletivo de Tangará da Serra continuarão sendo atendidos pela empresa Turis Transporte até o final do próximo mês – 30 de abril.

De acordo com o coordenador de Trânsito de Tangará da Serra, Tony Hirota, a empresa notificou oficialmente o município na última semana, oportunidade em que afirmou que paralisaria os serviços de transporte coletivo a partir do dia 31 deste mês, ou seja, amanhã, reafirmando o que vinha sendo veiculado na imprensa e redes sociais. "Imediatamente fizemos uma contranotificação para que eles atendam o município até o dia 30 de abril", explicou o responsável, ao destacar que o documento foi protocolado junto ao jurídico da empresa, que deverá se pronunciar sobre o pedido.

Além desta solução imediata, Hitora afirmou que o município está buscando uma solução definitiva para o problema, assim como já vinha fazendo há dois anos, porém de forma fracassada com licitações anteriores.

Segundo Hirota, os trâmites para a resolução do problema já estão adiantados, mas, no momento, nada será repassado. "Mas em 30 dias já teremos uma solução definitiva", finaliza.

Vale lembrar que a empresa Turis, hoje responsável pelo transporte coletivo de milhares de acadêmicos e funcionários de grandes empresas, entre outros munícipes, afirmou que um dos motivos para o encerramento das atividades no município é vencimento do contrato de prestação de serviços (vencido desde 5 de junho de 2013), além de problemas financeiros.

"Tangará tem potencial para se tornar polo na construção civil", afirma Prefeito

>> **Assessoria de Imprensa**

O Projeto "Fala Empresário" visitou o empresário Luiz Guedes da Guedes Material de Construção que se instalou a pouco tempo em Tangará da Serra. O Prefeito Fábio Junqueira e o Secretário Fernando Ambrosio conversaram com o investidor que já está projetando a implantação de uma construtora na cidade.

A empresa Guedes Materiais de Construção gera mais de 20 empregos diretos em sua loja, mas a intenção é abrir outras 40 vagas quando sua construtora estiver instalada em Tangará. "Investimos aqui na abertura da loja R$ 1,4 milhão e nossa perspectiva de investimento com a construtora é de mais R$ 1 milhão", destacou o proprietário da empresa que já atua em três cidades.

Durante a visita o Prefeito comentou sobre a força da construção civil em Tangará da Serra. "De acordo com o Caged a construção civil hoje é um dos ramos que mais gera emprego em nosso Município. Tangará será facilmente polo desse ramo em pouco tempo devido a seu forte potencial. Temos empresas do setor sólidas, geradoras de empregos e divisas, o que fortalece o comércio e garante o desenvolvimento do Município", enfatizou Junqueira.

O projeto é desenvolvido todas as sextas-feiras com visitas aos empresários locais.

SUPER COPA SOCIETY

Em jogo conturbado, **Triângulo vence Doces Guerreiro**; Joel se destaca

>> **Luciano Góis**
Redação DS

Na tarde do último sábado duas partidas abriram a segunda rodada da Super Copa Tangará de Futebol Society, competição esta realizada pela Secretaria Municipal de Esportes, que conta com a participação de 20 equipes. Os jogos foram realizados no campo da Chácara da Franchini.

O jogo mais acirrado foi entre Doces Guerreiro/ Líder Gás e Triângulo, jogo este que marcou a vitória da equipe da Triângulo pelo placar de 2 a 1, tendo como destaque da partida o jogador Joel Lima que marcou duas vezes em favor da Triângulo. Já Jean Correia foi autor do único gol do Doces Guerreiro/Líder Gás.

A partida começou acirrada e ambas as equipes arriscavam a todo instante o gol, porém a finalização não saia, até que Jean em um lance de falta abriu o placar e colocou a equipe Doces Guerreiro/Líder Gás na frente. A partir daí muitas reclamações e conversas com a arbitragem e muitas chegadas mais fortes, e numa jogada de esperteza o atacante Joel Lima empatou o jogo. Ele foi ainda o responsável pelo gol que colocou a equipe da Triângulo em vantagem no jogo, fazendo 2 a 1.

Com esse placar os nervos se alteraram e as jogadas passaram a ser mais duras e quando o jogo se encaminhava para reta final um lance marcou uma confusão generalizada entre o jogador Marcos da Triângulo e Morais do Doces Guerreiro/ Líder Gás, que acabou sofrendo um corte no supercílio. A confusão então estava marcada e ambas as equipes invadiram o campo, juntamente com suas torcidas. Porém, logo depois, a arbitragem puniu o jogador Marcos com o cartão vermelho e o jogo então deu sequência, restando apenas um minuto para o encerramento, que decretou assim a vitória do time Triângulo pelo placar de 2 a 1. Em relação a confusão, a organização disse que aguardará o relatório da arbitragem para ver quais decisões serão tomadas.

O jogo foi realizado no último sábado no Campo da Brilhante

Já na segunda partida a equipe Supremax enfrentou o time RM Frare, jogo este que resultou o empate em 2 a 2. Ainda na tarde de ontem outras três partidas foram realizadas, porém até o fechamento desta edição não obtivemos os resultados.

EXCLUSIVO

Treinador convoca atletas para **Copa Centro América**

>> **Luciano Góis**
Redação DS

O treinador da equipe de Tangará da Serra, Cleuvis Fontana, o Bocão divulgou com exclusividade ao DS a relação de atletas que irão compor o time na disputa da Copa Centro América de Futsal 2015.

De acordo com o treinador, após a divulgação será realizado uma reunião com os atletas para a definição dos horários de treinamentos. "Neste início estamos convocando 20 atletas e com os passar dos dias estaremos selecionando apenas os 15 da competição", explicou, ao ressaltar que, inicialmente, devido a Copa Tangará de Futsal, os treinamentos acontecerão apenas duas vezes na semana.

Bocão será auxiliado por Bolinha e ainda Gilmar Manjado de Nova Olímpia. Confira os convocados no quadro ao lado.

Horizonte, Jet Máster e Parma F.C venceram na copade Futsal

>> **Luciano Góis**
Redação DS

Aconteceu na noite da última sexta-feira, no ginásio da Vila Olímpica Rei Pelé, mais uma rodada da 2ª Copa Tangará de Futsal, ocasião em que três partidas foram realizadas.

No primeiro jogo a equipe Jet Máster venceu a equipe Sônic pelo placar de 8 a 3, jogo este marcado pela expulsão do atleta Anderson Rodrigues da equipe Sônic. Na segunda partida da noite, o time Parma F.C venceu a equipe Drogaria Biofarma pelo placar de 7 a 4 e na última partida a equipe Horizonte F.C conquistou sua primeira vitória na competição ao vencer o time Aurora Materiais para Construção pelo placar de 6 a 0. A equipe, que vinha de duas derrotas e com 22 gols sofridos, agora tem três partidas, três pontos, 12 gols feitos e 22 sofridos.

Amanhã serão realizadas mais três partidas: 19h30 – Atlético Tangaraense e Atacadão F.C; às 20h40 – Aurora Materiais para Construção e CEC/Waltene Motos e às 20h50 – Farma Vip x Jet Máster. Os jogos acontecem na Vila Olímpica Rei Pelé.

Jardim dos Ipês

Tradicional em Tangará da Serra e já algum tempo desativado, está retornando ao futebol amador tangaraense a equipe Jardim dos Ipês, comandado pelo treinador Pé de Louro. Em conversa com o desportista o mesmo disse que retornará a equipe depois de pedidos de muitos amigos.

Academias

A Secretaria de Esportes já anunciou que neste ano será instalado no município mais 12 Academias da Terceira Idade, porém apenas dois locais já estão definidos, sendo o bairro Cohab Tarumã e Vila Esmeralda. Os outros locais ainda estão sendo definidos pela secretaria.

Futsal Feminino I

Aconteceu na tarde do último sábado mais uma rodada do Copa Tangará de Futsal Feminino. A competição é organizada pela Secretaria de Esportes e conta com a participação de seis equipes, onde todas se enfrentam entre si na primeira fase, classificando para a segunda fase apenas as quatro melhores.

Futsal Feminino II

Na primeira partida a equipe Paulinho da Areia venceu o Juventude pelo placar de 5 a 4. Na sequência o time TTC venceu o time San Diego por 8 a 3 e na última partida a equipe da AABB venceu o Gol de Letra pelo placar de 3 a 1. A competição terá continuidade no próximo sábado com mais três jogos.

Society Módulo

O Secretário de Esportes, Ademir Anibale, tem acompanhado de perto e diariamente a construção do novo campo society, localizado no Módulo Esportivo. Quem passa pelo local já percebe que será um campo de alto padrão. A construção conta com grande empenho de Ademir que já terá sua primeira marca registrada na gestão.

Segunda Divisão

Em reta final da 1ª divisão do Campeonato Mato-grossense, os olhos agora se viram para a segunda divisão, e a pergunta que encontramos na boca dos esportistas tangaraenses é: Tangará terá time na segunda divisão? Pelo que nossa redação teve conhecimento trabalham para isso, porém é aguardar para saber.

Convocados I

Os atletas convocados pelo treinador Bocão foram: Goleiros: Anderson (Coxinha), Weverton (Helião) e Fernando, Fixos: Wisley (Nova Olímpia), Eder Alves, Jean Rodrigues e Wilian Tuiu (Nova Olímpia). Alas: Rafael Barretos, Erick Oliveira, Jeferson Torres, Guilherme, Vambaster, Jabuti, Chumbinho e D (Nova Olímpia).

Convocados II

Os outros convocados para Pivô são: Valteir (Tete), Geasi, Douglas e Negão (Nova Olímpia). O time tangaraense fará sua estreia na Copa Centro América de Futsal no dia 08 de maio diante da equipe Panelinha de Cuiabá, já no dia 09 o time enfrentará a equipe de Campo Novo B. Tangará será sede.

floral
floricultura & arquitetura
NÃO ESQUEÇA: datas importantes
têm que ter Flores
DISK-FLORES 3326-6024

ÁGUA SOL
MANUTENÇÃO E LIMPEZA
DE PISCINAS E PEDRAS
Venda e Construção de Piscinas em azulejo, fibra e vinil. Produtos e acessórios em geral.
Av. Brasil, 610-E, Centro
3326-7022
9617-3044

casa SPORT
3326-1984
ou
3326-1869

PRODUTO PROIBIDO

PM apreende cerca de **970 caixas de cigarros contrabandeados**

>> **Fabíola Tormes**
Redação DS

Após denúncias, a Polícia Militar de Tangará da Serra apreendeu na noite do último sábado, 28 de março, cerca de 970 caixas de cigarros das marcas Bliz e Fox, além de algumas caixas de whisky, todos contrabandeados.

Os produtos, que estavam sendo transportados dentro de uma carreta baú, com placas de Fortaleza-CE, foram apreendidos em uma residência localizada na Rua 18, próxima a um lavo jato. Na ocasião, sete pessoas foram conduzidas a Delegacia de Polícia, porém, apenas dois permaneceram presos após interrogatório. À Polícia Judiciária Civil, os acusados não quiseram se pronunciar, afirmando que falarão somente em juízo.

Todo o produto, avaliado em torno de R$ 350 mil, foi levado ao Centro Integrado de Segurança e Cidadania (Cisc) ainda na noite de sábado para descarga e conferência, serviço este que perdurou durante quase toda a madrugada e atraiu um grande número de curiosos. Já na manhã deste domingo, 29, todo o material foi novamente carregado e será entregue a Receita Federal.

De acordo com a delegada Liliane Diogo, os acusados responderão pelo crime de contrabando (Artigo 334, § 1º), que é a entrada ou saída de produto proibido ou que atente contra saúde ou moralidade, sem a devida comprovação fiscal, e a pena pode chegar a cinco anos.

Os produtos, que estavam dentro de uma carreta baú, serão entregues a Receita Federal

CRIMES

Pequenos roubos foram registrados no final de semana

>> **Fabíola Tormes**
Redação DS

Apesar de pequenos em volume de produtos, diversos roubos foram registrados neste final de semana pelas autoridades policiais, a maioria a mão armada e muitos deles ocasionados pelo descuido da população, como um ocorrido no final da tarde de sábado, 28.

Segundo relato das vítimas, elas estavam no Memorial dos Pioneiros tomando tererê quando foram abordados por três homens que levaram seus celulares. Não bastasse o acontecido, as vítimas foram ainda agredidas com socos e pontapés.

Outros dois roubos que chamaram a atenção ocorreram na sexta-feira, com 20 minutos de diferença de um para o outro, porém do mesmo modo. No primeiro, registrado por volta das 00h10, no Jardim Santa Lúcia, as vítimas estavam em frente a residência quando três homens, armados e divididos em duas motocicletas, chegaram e anunciaram o assalto. Os assaltantes levaram das vítimas celulares e uma motocicleta. Já o outro aconteceu às 00h30, no Novo Tarumã, quando amigos também estavam em frente a residência e três homens armados levaram seus celulares.

Além desses, outros pequenos roubos e também furtos foram registrados.

Todos os crimes foram registrados no Cisc

Polícia prende mais dois suspeitos de estuprar, torturar e matar mulher

>> **Kelly Martins**
G1 MT

A Polícia Civil prendeu mais duas pessoas suspeitas de envolvimento no assassinado de uma moradora da cidade de Porto dos Gaúchos, que teria sido estuprada e torturada antes de morrer. A vítima tinha 34 anos e foi morta após várias pauladas na cabeça. Um homem, de 33 anos, já havia sido preso após confessar o crime e, em depoimento à polícia na sexta-feira, revelou a suposta participação de dois amigos no caso.

Eles tiveram a prisão temporária decretada pela Justiça e estão detidos na cadeia pública do município. De acordo com a polícia, os dois suspeitos foram presos na zona rural da Gleba São João, vilarejo a 40 km de Porto dos Gaúchos, mesmo local onde o corpo da mulher foi encontrado. Na delegacia, os moradores negaram qualquer envolvimento com o crime, disseram que não conheciam a vítima e que só tinham visto algumas vezes em festas na região onde os suspeitos foram presos.

NOVA MUTUM

Justiça nega recurso de agentes por irregularidades em cadeia

Sete agentes foram afastados após fuga de 27 presos em Nova Mutum

>> **Denise Soares**
G1 MT

Três agentes da Cadeia Pública de Nova Mutum, suspeitos de corrupção e facilitação de entrada de drogas e celulares da unidade, tiveram um recurso negado pela Justiça de Mato Grosso. O ex-diretor e seis agentes foram afastados dos cargos e tiveram a indisponibilidade de bens determinada pela Justiça depois que 27 presos fugiram pela porta da frente da cadeia, no dia 5 de fevereiro.

Na decisão, publicada na sexta-feira, o desembargador e relator Luiz Carlos da Costa, da Quarta Câmara Cível, levou em conta a gravidade das acusações aos agentes. A defesa de três agentes havia interposto um recurso de agravo de instrumento, para suspender as medidas de afastamento dos cargos e indisponibilidade de bens dos agentes.

A defesa deles argumentou que não existem provas que os servidores tenham facilitado a entrada de drogas ou celulares, muito menos a realização de 'festinhas' com prostitutas na cadeia. Ainda, solicitou que os agentes retornassem ao trabalho.

No entanto, o desembargador citou diversas irregularidades atribuídas aos agentes e ao ex-diretor da cadeia, inclusive a de que os servidores armaram um plano para afastar um agente que agia de forma correta na unidade. A informação foi dita por detentos da cadeia.

"O ex-diretor e o agente armaram um plano para afastarem o servidor da cadeia pública, pois ele tinha entrado recentemente na cadeia e vinha agindo de modo correto e querendo mostrar serviço. Eles [os suspeitos] mandaram os presos baterem em um preso, com o consentimento deste, e depois alegarem que foi o agente que o agrediu", diz trecho da decisão baseada no depoimento do preso.

Dos investigados, o ex-diretor e dois agentes estão presos na Cadeia de Santo Antônio do Leverger. As duas jovens que libertaram os detentos estão na Penitenciária Feminina Ana Maria do Couto May, em Cuiabá.

PROMOTORIAS DE JUSTIÇA

Sede proporcionará melhor atendimento a população, garante procurador-geral

>> **Fabíola Tormes**
Redação DS

Autoridades municipais e estaduais e sociedade em geral prestigiaram na tarde da última sexta-feira, 27 de março, a solenidade de inauguração do novo prédio das Promotorias de Justiça de Tangará da Serra. A cidade foi contemplada com uma sede moderna, que atende às normas de acessibilidade, com o principal objetivo de proporcionar um melhor atendimento a população tangaraense.

"Que nesse espaço possamos receber o público para conversarmos sobre violência doméstica contra a mulher, sobre questões relacionadas ao meio ambiente, a criminalidade, a infância e juventude, a questão das drogas, pois este novo espaço significa o nosso fortalecimento e a presença da instituição do Ministério Público ainda mais em Tangará da Serra", destacou o procurador-geral de Justiça, Paulo Roberto Jorge do Prado.

Segundo Prado, dentro desse trabalho de fortalecimento da instituição no interior, o Ministério Público está promovendo um cronograma de inaugurações de sedes e de melhorias em sedes consolidadas. Um novo prédio das Promotorias de Justiça foi inaugurado recentemente em Rosário Oeste e dentro dos próximos 60 dias outro será inaugurado em Tapurah. "Devemos remodelar também o interior, construindo auditórios para a realização de audiências públicas, para uma aproximação maior ainda com a sociedade", conta. Essas remodelações estão sendo realizadas nas sedes de Lucas do Rio Verde, Campo Verde e Peixoto de Azevedo. "A expectativa é que cada vez mais a instituição esteja voltada ao diálogo social".

Em Tangará da Serra, o prédio foi construído em uma área de 890,95 m2 e possui auditório, oito gabinetes para promotor de Justiça, além de salas para assessoria, apoio administrativo, reuniões, arquivo, almoxarifado, recepção, copas e sanitários. Todos os ambientes atendem às normas de acessibilidade. "Nós estávamos num prédio sem as mínimas condições de trabalho, até mesmo com problemas de insalubridade com os funcionários. Não tínhamos um espaço adequado para receber a população e hoje recebemos essa estrutura que resultará em mais atendimento a comunidade", reforçou o promotor Milton Pereira Merquíades.

Cerimônia de inauguração foi prestigiada por diversas autoridades locais e estaduais

O evento contou com a presença do procurador-geral de Justiça, Paulo Roberto Jorge do Prado; do procurador de Justiça Mato-grossense Marcelo Ferra de Carvalho; do corregedor-geral adjunto do Ministério Público, Flávio Fachone; dos promotores de Justiça locais: Renee do O Souza, Milton Pereira Merquíades, Fabiana da Costa Silva e Vieira, Deosdete Cruz Junior e Daniela Berigo Buttner Castor; do presidente da Associação Mato-grossense do Ministério Público, Miguel Slhessarenko; do juiz da Comarca de Tangará da Serra, Ângelo Judai Júnior; do prefeito Fábio Martins Junqueira; do presidente da Câmara de Vereadores Romer Japonês; entre outras autoridades civis e militares locais.

SEMANA SANTA

Católicos tangaraenses participam das **celebrações de Ramos**

Fiéis participaram com devoção e fé da procissão e Benção de Ramos

>> **Fabíola Tormes**
Redação DS

Centenas de fiéis participaram na manhã deste domingo, 29 de março, da abertura da Semana Santa em Tangará da Serra, promovida pela Paróquia Nossa Senhora Aparecida.

Mesmo com tempo chuvoso, os católicos participaram com devoção e fé da procissão e Benção de Ramos realizada ao longo da Avenida Brasil até a igreja matriz, e, com ramos verdes em mãos, todos recordaram a entrada triunfal de Jesus Cristo em Jerusalém. "Trata-se de uma manifestação de nossa fé em Jesus Cristo, pois do mesmo modo que ele foi aclamado em Jerusalém, enquanto filho de Deus, hoje é o reforço de nossa fé em Cristo Jesus", explicou o Frei Eliseu Aiolfi, ao destacar que a celebração marcou a abertura das festividades da Semana Santa.

De acordo com o sacerdote, a programação da Semana Santa segue na quinta-feira, 2 de abril, com a Ceia do Senhor e o tradicional Lava-Pés, que é um um rito litúrgico, realizado com o intuito de simbolizar o gesto de Jesus que, na última ceia, lavou os pés de seus discípulos em sinal de serviço e de amor. A Missa de Lava Pés será realizada às 16h, na Quinta-feira Santa, na Igreja Matriz, seguindo com adoração, às 19h.

Na Sexta-feira Santa, 3, a partir das 19h, na Igreja Matriz, haverá a encenação da Paixão de Cristo e Beijo na Cruz. Já no Sábado Santo a programação segue com Benção do Fogo e da Água e a encenação da Ressurreição do Senhor, finalizando no Domingo de Páscoa com celebrações às 8h e às 19h.

*Anuncie aqui
(65) 3326-6501

www.diariodaserra.com.br
>> PARTE INTEGRANTE DO DIÁRIO DA SERRA. NÃO PODE SER VENDIDO SEPARADAMENTE

Diário da Serra
>> TANGARÁ DA SERRA - MT - BRASIL
SEGUNDA-FEIRA 30 DE MARÇO DE 2015

IMÓVEIS À VENDA - (65) 9987-5151

01) BARBADA - Terrenos juntos no centro, de 15x30 cada terreno, com um barracão pré-moldado ...250.000.

02) Área comercial no Rodoanel 50x100. R$ 170.000.

03) Terreno de 15x45 no centro, próximo a Vivo, fundos da Prefeitura. ...500.000.

04) Imóvel comercial na Av: Mauá ...450.000.

05) Casa próximo ao Fórum, de laje, edícula e churrasqueira, murada, bem localizada. 250.000.

06) Sítio de 11.5 Alqueires à 10 km do centro asfalto..60.000 por Alqueires.

07) Loja no centro da cidade próximo a Praça da Bíblia com 30 anos de funcionamento, boa clientela e boa tradição no ramo ...800.000,00.

08) Chácara de 5 Alqueires a 5 km do centro, terra roxa, plana ...260.000,00.

09) Sítio de 15 Alqueires todo em pastagem, terra roxa, 6 km da cidade com 2 aviários em funcionamento... 900.000.

10) Terreno 16x80 na Av Nilo Torres comercial ...300.000

13) Terreno de 15x30 em frente a Valtra comercial... 160.000.

14) Terreno na Avenida Mauá em frente a La Carreta 28 de frente e 30 lateral Sinal Adesivos...$ 550.000.00.

15) Três terrenos juntos de 15x45 próximo a Associação dos Caminhoneiros. ...120.000.

16) Áreas comerciais de vários tamanhos no Rodoanel e vários preços

11) Terreno todo murado próximo ao Hospital Santa Ângela e Tancredo Neves ...520.000

12) Terreno 15x45 no centro, próximo a Sthil Moto Serras e Soares Auto Elétrica ...500.000.00

13) Área de 100 x 170, toda cercada com arame liso pra carneiro, poço artesiano, água corrente nos fundos, na Linha 12, boa pra lazer...130.000 $

14) Chácaras de vários tamanhos localidades e preços.

15) Imóvel 30x45, todo murado, próximo ao Parque das Mansões no Jardim Lago ...350.000,00.

16) Imóveis no centro, 2 terrenos juntos de 15x45 com uma casa toda em laje com 400 m² ótima para clínica, próximo a Clínica da Criança... 750.000 $

17) Terreno de 15x30 Vila Alta todo murado. 180.000 $

18) Imóvel na rua I com terreno de 12x45 e barracão alugado... 350.000 $

19) Imóvel comercial na Tancredo Neves medindo 22.30x30, ótima localização... 1.200.000,00.

20) Área comercial em frente o Posto Rodoanel 60, frente para a pista medindo 12.100m²

21) Terreno de 15x30 no Jardim Europa, próximo a prefeitura. 140.000$

22) Terreno na Tancredo Neves próximo a Domani 15 X 43 já aterrado. 250.000$

23) Casa no centro em laje com 296 M², garagem dupla, piscina térmica com cascata, móveis embutidos, 5 ar condicionado, 2 quartos, 2 suítes, churrasqueira e área de festa. JÁ FINANCIADA, etc. Ágio 570.000 +380 financiamento parcelas de 3.600 $

24) Barracão comercial próximo a Lions Internacional com 823 M² sem uso, terreno de 1.570 M²....550.000 $. Facilita-se o pagamento.

25) Terrenos juntos, esquina e sob esquina, 15x30 na Vila Alta (Únicos) bem localizados.....350.000 $.

26) Salas em cima da central xerox próximo a vivo, boa pra alugar...400.000 $.

27) Casa no Jardim Europa 2 quartos, 1 suíte, churrasqueira, piscina, área de festa, armários embutidos, 280 M² averbada para financiar....400.000 $

28) Imóvel de 14 x 40 no Royal Park ....240.000 $

29) Casa no Tangará II suíte, 2 quartos, área de serviço, garagem ampla 3 carros, portão eletrônico Etc...280.000$

30) Casa na Vila Alta, de alvenaria, 3 quartos, sala, cozinha. Etc. terreno de 15x45 próximo ao posto Faveti na Av Mauá. 250.000 $ Metade à vista e o restante em 10 parcelas...

31) Imóvel de 15 x 90 na Av Brasil com duas entrada, fundo e frente, entrada e mais 10 parcelas.....220.000 $

32) Imóvel de 20x45 na Rua I com salão comercial 700.000 $

33) Terrenos juntos nos fundos do Big-Master da Av: 4 terrenos esquinq....900.000$

34) Área na Av Brasil, próximo ao Rodoanel de 106 x 320 esquina...60 reais o M²

35) Área no São José de 30 x 160 toda cercada com plantações, energia etc. Boa pra lazer, com uma casa recém construída em alvenaria de 200 M², 2 quartos suíte, área em volta... 300.000 $...

36) " BARBADA " -- Terreno Comercial próximo a Domani Veículos na Tancredo Neves 15 x 42 ... $ 250.000 Parcelado..110 entrada + 45 com 6 meses + 45 6 meses + 50 com 6 meses...

37) Casa em Alvenaria com Piscina 1 suíte, 2 quartos etc Comercial próximo ao Gotardo 30 metros da Av Brasil...750.000 $.

38) Terreno no Tangara II 10x29 ..100.000$

39) Terreno no Tangara II 10x22...85.000 $

40) Terreno no Tangara II 10x18 ... 75.000 $

41) Terreno no Tangara II 20x18...105.000 $

42) Imóvel no centro próximo ao banco HSBC 900.000 $, troca por barracão ate 500.000$

43) Imóvel de 20x45 na Rua I bem localizado com 2 pisos...600.000 $

44) Apartamento no Edf, Verona 220.000 $

45) Imóvel na Av : Brasil próximo a Açofer de 15 x45 ...1400.000 $

46) Imóvel na Vila Alta II 15 x 45 próximo a Havan, asfalto ...120.000 $

47) Imóvel na Rua I com terreno de 12x30 e construção com 300 M² Já alugado....650.000 $

AVALIAÇÕES E CONSULTORIAS COMERCIAIS, JUDICIAIS OU BANCÁRIAS EM QUALQUER TIPO DE IMÓVEIS
CRECI 03983-MT

casa@campo
CORRETORA E IMOBILIÁRIA
CRECI - 1130 - J
CORRESPONDENTE AUTORIZADO CAIXA
ADMINISTRAÇÃO, LOCAÇÃO, VENDAS E FINANCIAMENTOS DE IMÓVEIS
TANGARÁ SHOPPING - SALA 63
TELEFONE - (65) 3326 -2107
PLANTÃO - (65) 9638-9442
ABRA CONOSCO SUA CONTA POUPANÇA E UNIVERSITÁRIA
AVERBAÇÕES, CONTRATOS, AVALIAÇÕES, VISTORIAS.

Possui um imóvel para locação? Fale Conosco.

CENTRO
Procurando uma área comercial? Que tal um prédio de 3 pisos com 667m² de construção, contendo em seu térreo um, salão com Wc de 144m² mais garagem coberta para 4 carros em sua lateral, 2º e 3º pisos com 4 salas e 2 Wcs em cada piso e mais uma Edícula com 60m² contendo 2 quartos, sala, cozinha, Wc e área de serviços, tudo isso por R$ 1.200.000,00

JARDIM ITÁLIA
Maravilhoso imóvel novo, pronto para financiar, com 241m² de construção, contendo 1 suíte máster, 2 suítes, wc social, 3 jardins de inverno, sala, cozinha, escritório, casa toda em laje com piso em porcelanato, garagem para 2 carros, área de lazer gourmet com churrasqueira, Wc, dispensa e área de serviços, toda com forro em madeira, R$ 600.000,00

JARDIM TANGARÁ
Excelente imóvel, com 122 metros de construção, bem localizado, contendo 1 suíte, 2 quartos (um pode ser escritório), sala, Wc social, cozinha, dispensa, área nos fundos, garagem, amplo espaço para área de lazer, R$ 350.000,00

Casa com 237m² de construção e ótimo terreno de 15 x 45, sendo 1 suíte máster com hidro, 2 quartos, Wc, sala de jantar, sala de estar, cozinha planejada, garagem paga 2 carros, edícula com churrasqueira, área de serviços e dispensa, forro em gesso, janelas em blindex, R$ 420.000,00..

TARUMÃ
Imóvel novo, com 76m² de construção contendo 1 suíte, 2 quartos, sala, cozinha, Wc social, área de serviços, janelas em blindex, R$ 165.000,00

Excelente imóvel novo, pronto para financiar com 110m² de construção contendo 1 suíte, 2 quartos, sala, cozinha, Wc, lavanderia, garagem para 2 carros com portão de elevação, piso em porcelanato, forro em gesso com luminárias embutidas, telhas em porcelana, janelas em blindex.

Casa nova, com 75m² de construção, pronta para financiar contendo 1 suíte, 2 quartos, sala, cozinha, Wc social, área de serviços, janelas em blindex, forro em PVC, R$ 160.000,00

Imóvel novo, com 120m² de construção contendo 1 suíte, 2 quartos, sala, cozinha, área de serviços e garagem, telhas em cimento, forro em gesso e janelas em blindex, R$ 195.000,00

Casa nova(em construção), entrega pronta para financiar, com 125m² de construção, sendo 1 suíte, 2 quartos, sala, cozinha, Wc social, garagem para 2 carros, portão de elevação, janelas em blindex, R$ 260.000,00

Imóvel Novo contendo 1 suíte, 1 quarto, sala e cozinha estilo americano, janelas em blindex, telhas em cimento, gramado e com grade na frente, R$ 137.000,00

Casa nova com 100m² de construção sendo 1 suíte, 2 quartos, Wc social, sala, cozinha, lavanderia, garagem com madeiramento a vista, portão eletrônico, forro em gesso, manta térmica, telhas em barro, R$ 205.000,00

Casa nova, pronta para financiar, com 73m² de construção, sendo 2 quartos, sala, cozinha, wc, garagem, janelas em blindex, forro em PVC, R$ 145.000,00

Imóvel com 190m² de construção, novo, apropriada para financiamento, contendo 1suíte, 2 quartos, Wc social, sala, cozinha ampla, área de serviços, área de lazer com churrasqueira, piscina, Wc e dispensa, forro em gesso, piso em porcelanato, garagem para 2 carros, R$ 390.000,00.

Casa nova, pronta para financiar com 1 suíte, 2 quartos, 2 salas, wc social, cozinha, área de serviços e garagem, toda em gesso, cerca elétrica, R$ 190.000,00

Casa com estilo colonial, medindo 170m² de construção, sendo 1suíte, 2 quartos, sala, cozinha, Wc, escritório, garagem, Wc externo, dispensa, varandão, área de serviços, móveis planejados, cerca elétrica, portão eletrônico, por R$ 290.000,00

Casa nova, com 75m² de construção, sendo 2 quartos, sala, cozinha toda com azulejo, Wc, lavanderia e garagem, forro em PVC com ótimo espaço no fundo, R$ 135.000,00.

PARQUE DAS MANSÕES
Casa bem localizada, com 334,84m² de construção, sendo 1 suíte máster com hidro e closet planejado, 2 quartos também com guarda roupa pianejado sendo um com closet e W c social no piso superior, 3 salas, cozinha com móveis planejados, pequeno bar, e lavabo, área com lavanderia, dispensa, canil, edícula no fundo com um quarto, Wc e área de lazer com churrasqueira e balcão em granito, Piscina com cascata, R$ 650.000,00.

SANTA TEREZINHA
Quer investir, então que tal essa aquisição: 3 Apartamentos, sendo 2 com 1 quarto, Wc, sala, cozinha e lavanderia, e o 3º com1 quarto, Wc, sala, cozinha, lavanderia e 2 dispensas, R$ 160.000,00

VILA HORIZONTE
Casa com excelente padrão de construção, bem localizada, com1 suíte, 2 quartos, sala, cozinha ampla, despensa, Wc social, área de lazer e serviços. R$ 180.000,00

TAIAMÃ
Casa nova (em construção), entrega pronta para financiar contendo 2 quartos, sala, cozinha, Wc e área de serviços, janelas em blindex, forro em gesso e telhas em cimento R$ 130.000,00

Casa nova, pronta para financiar, com 110m² de construção, sendo 1 suíte, 2 quartos, Wc social, sala, cozinha toda azulejada, área de serviços, janelas em blindex, forro em gesso, manta térmica, R$ 157.000,00

FLORIZA
Excelente imóvel novo, pronto para financiar com 256m² de construção sendo 2 suítes, sendo uma com closet, 1 quarto, sala, cozinha, Wc social, Dispensa, área de lazer com churrasqueira e Wc externo, R$ 650.000,00'.

Maravilhoso imóvel com incríveis 292m² de construção, contendo 4 suítes, sala, cozinha, área de lazer com churrasqueira e balcão e Wc, R$ 950.000,00.

SAN RAFAEL
Casa com 155m² de construção sendo 1 suíte com closet, 2 quartos, WC social, sala, cozinha, área de serviços, edícula com 1 quarto, WC, área de lazer com churrasqueira, garagem ampla, R$ 250.000,00

BURITIS
Imóvel novo, com 76m² de construção, sendo 1 suíte, 2 quartos, sala, cozinha Americana, Wc social, Varanda na frente, área de serviços, janelas em blindex, R$ 135.000,00.

>Classificados / Editais

SIGA SEMINOVOS QUALIFICADOS MULTIMARCAS

OESTE VEICULOS LTDA.
AV. Brasil, N 1311 - S - Bairro Centro
Tangará da Serra - MT - CEP 78.300-000
Telefones: 65 3325 0101 - 65 3325 0202

VEÍCULOS USADOS E SEMI-NOVOS

VEICULO	ANO	COR	OPC.	COMB
CELTA LIFE 1.0 4P	07.08	PRETO	AR/DH/TR/AL	FLEX
CRUZE 1.8 LT	12.12	PRATA	COMP.	FLEX
ECOSPORT 2.0 AUT	08.08	PRETA	COMP.	FLEX
FIESTA HATCH 1.0	07.08	PRATA	COMP.	FLEX
FIESTA HATCH 1.0	10.11	PRATA	COMP.	FLEX
MONTANA 1.4 LS	13.13	BRANCA	AR/TR/AL	FLEX
MOTO SUZUKI	11.12	VERM.		GASOL
PALIO WEEK TREKKING 1.6	11.12	BRANCA	COMP.	FLEX
PALIO WEEK TREKKING 1.6	11.12	PRATA	COMP.	FLEX
PEUGEOT 207 XS 1.6	11.11	BRANCA	COMP.	FLEX
PRISMA 1.4 LTZ AUT	13.14	VERM.	COMP.	FLEX
PUNTO1.4 ELX	09.09	VERM.	COMP.	FLEX
S10 2.4 LTZ FLEX	14.14	CINZA	COMP.	FLEX
S10 2.8 CD LTZ 4X2 AUT	12.13	PRETO	COMP.	DIESEL
SIENA 1.4 ELX	08.08	PRETA	COMP.	FLEX
SONIC 1.6 LTZ	12.13	PRETA	COMP.	FLEX
STRADA WOR. 1.4 CE	12.13	PRETA	COMP.	FLEX
VOYAGE 1.6 CONFOT	12.13	PRATA	COMP.	FLEX
S10 EXECUTIVE	09.10	BRANCA	COMP.	FLEX
FORD KA	08.09	AZUL	COMP.	FLEX

CONSULTE-NOS PELOS FONES 65 3325 0101 OU 65 3325 0202

Aluga
3339-1300
POMPEU IMOBILIÁRIA
Salas novas e amplas para profissionais liberais.
Elevador, porteiro, segurança 24 horas
Aliança Empresarial
Na Av. Tancredo Neves

VEÍCULOS

VENDE-SE
Ecosport Freestyle 1.6 2010/2011 - Branca, 2º Dono - Doc. 2015 pago 4 pneus novos (15 dias de uso), com 1 porta-mala externo trulle 100 lt, veículo concervado, banco com capas. Tratar: (65) 9947-6500

VENDE-SE
Caminhonete S10 Rodeio, 2010/11, flex, completa, branca, 5 pneus novos, capota marítima, estribos, insulfilm, freio ABS nas 4 rodas e IPVA 2015 pago. Valor R$ 48.000,00. Tratar: 8118-5656 (26-03)

VENDE-SE
Uma biz ano 12/13 de cor vermelha, doc 2015 pago, Valor R$: 5.800,00.
Tratar: (65) 9990-7400 (31-03)

IMÓVEIS

VENDE-SE
Uma Banca no Camelô, localizada na rua 13, sala 21, contendo mercadoria e móveis. Valor R$ 18,000.00. Tratar: (65) 9904-5377 (27-03)

VENDE-SE
Mini chácaras, localizadas próxima a Marfrig, com água e luz, coleta de lixo, aceita-se veiculo. Tratar: (65) 9698-5050 Renato. (05-05)

VENDE-SE
Casa com 3 quartos, sala, cozinha, 2 banheiros, área com garagem e churrasqueira. 154m² = 13,20x24,00m. Localizada na rua 23, 717-E, Jardim do Sul. Tratar: (65) 9944-4983/9991-8046/9957-5143 (30-03)

CASA PARA FINANCIAR
3 quartos, sendo 1 suíte, sala, cozinha azulejada, Wc, garagem, área na frente e fundos, murada, toda documentada, pronta para financiar = R$ 155 mil, aceita-se casa em Cuiabá. Tratar: (65) 9958-4811 Creci-1674-MT (20-03)

VENDO TERRENO COMERCIAL
Próximo a Rodoviária, ótima localização, 7,5x45m, escriturada, R$ 145 mil, aceita-se carro e imóvel de menor valor em Cuiabá. Tratar: (65) 9958-4811 Creci-1674-MT (20-03)

VENDE-SE
Terreno bem localizado em Cáceres, próximo VW, Hotel Porto Belo, faculdade Fapan e Atacadão. Área em plena expansão. Pronto para tranferir e financiamentos. Com 5400m². Tratar: (65) 9669-1331. (02-04))

VENDE-SES
Casa no Tarumã localizada na Rua 160, contendo 3 quartos sendo uma suíte, sala, cozinha, banheiro social, garagem, lavanderia e despensa. Faz financiamento, aceita-se carro ou lote no negócio. Valor R$ 170,000.00. Tratar: (65) 9926-6258. (30-03)

1000 HA - OCASIÃO
550Ha pasto em terras argilosas, boa de água, vizinho lavoura de soja, R$ 4.000,00/Ha. Estuda-se prazo e imóveis em Cuiabá. Tratar: (65) 9958-4811 Creci-1674-MT (20-03)

1340 HA - SOJA
1000Ha restevo de soja, terras argilosas. Acima 35% passa mais 700Ha soja arrendada, 240 sacas/Ha, entrada + 6 pagamentos. Tratar: (65) 9958-4811 Creci-1674-MT (20-03)

3600HA - PECUÁRIA
1200Ha pasto, sede,curral, rica em águas, ótima localização. R$ 2.500,00/Ha. Estuda-se prazo e troca por imóveis. Tratar: (65) 9958-4811 Creci-1674-MT (20-03)

ALUGA-SE
Casa com 3 suítes, 1 sala, cozinha, garagem e espaço para 4 carros, edícula com banheiro, lavanderia, cerca elétrica e portão eletrônico, localizada na Rua 58, 278-N, Jardim Europa. Aluguel de R$ 1.700,00 (Hum mil setecentos reais). Tratar: 3326- 6454 (19-03)

VENDE-SE
Casa de 190,42m², de alto padrão de acabamento, contendo garagem para 2 caminhonetes, sala de estar, sala de jantar, cozinha americana, escritório, banheiro social, quarto de solteiro, quarto de casal, suíte master, despensa, lavanderia, área de festas contendo churrasqueira, banheiro e despensa. Casa toda no porcelanato, manta térmica, blindex, pias dos banheiros e balcões de mármore, portão eletrônico de elevação, cerca elétrica, alarme, interfone, detalhes em pedra e pastilhas de vidro. Ótimo localização. Valor R$ 390.000,00. Pego carro e estudo parcelamento particular ou pagamento para safra. Tratar: (65) 9663-0570 (28-03)

ALUGA-SE
Sobradinho novo, com 1 suíte, 2 quartos, 1 banheiro, sala, cozinha, lavabo, lavanderia, churrasqueira e cerca elétrica. Tratar: (65) 3326-9354 / 9624-7638 (25-04)

VENDE-SE
Chácara de 2000m² e 2800m², localizada na Linha 12, cercada e com água. Valor a partir de R$ 55,000.00. Tratar: (65) 9601-1818 (28-03)

ALUGA-SE
Apartamento localizado na rua Antônio Hortolani (09), nº 235-W, centro, sobre loja (Chá de Cozinha), sala grande, 2 sacadas, espaço grande para jardim de inverno, cozinha, lavanderia, espaço com churrasqueira, despensa, 5 quartos sendo 2 suítes e 2 Wc sociais, 300m². Tratar: (65) 9949-7751 (28-03)

B&P
B & P INFORMÁTICA
DESENVOLVIMENTO DE SISTEMAS
Gestão Vendas-Estoque
Agrícola
Pecuária
Armazem Geral
Supermercado
Advocacia
Óticas e Relojoarias
NFe → SPED Fiscal
Hotelaria
Auto Peças
Financeiro
Auto Posto
Ponto Eletrônico
Madeireira
Almoxarifado
Softwares sob Medida
3326-2299
Av. Nilo Torres, 751-W Tangará Shopping

DISK MIX
DISK MIX® 3326-4443
Informações Comerciais
Inserções de Vinhetas 7"
Telemensagens
INFORME-SE
E
ANUNCIE
www.diskmix.com.br

VT VILELA TRANSPORTES
SAPEZAL 3383-1496 9997-7018
TANGARÁ 3326-5610 9997-7472
PLANTÃO 9997-7013 9987-1211

Tractor Parts Tangará Distribuidora de Auto Peças Ltda

Contrata para inicio imediato

- Auxiliar de Vendas
- Vendedor

Os interessados deverão entrar em contato pelo telefone (65) 3339-1250 falar com Kerly ou encaminhar currículo Para recrutamento1401@grupotractor.com.br

Av. lions internacional nº 1114 w - jd California Tangará da Serra - MT

A TUT TRANSPORTES INFORMA
A SEUS USUÁRIOS NOVO HORÁRIO:
Tangará X Cuiabá - Via Arenápolis
Com Saída ás 09:30
e 15:00 Horas.
Com Carros Novos
Atendendo Diariamente:
Juína, Cuiabá,
Diamantino,
São José do Rio
Claro e Vilhena-RO.

NA VIDA TUDO É PASSAGEIRO,
NA TUT PASSAGEIRO É TUDO.
INFORMAÇÕES: 3326- 1938 OU 3326-1948

VENDE-SE
CASA NO JARDIM ITALIA Tel. (65) 99045516 (vivo)

Vende-se uma casa de alvenaria (aprox. 800m do shopping Tangará), casa bem estruturada pronta para financiamento com aprox. 170m² situado na Rua 08-A no bairro Jardim Itália, contendo 3 quartos, sendo 2 suítes, banheiro social, despensa, ampla sala de estar, garagem para 3 carros, cozinha com bancada e pia de mármore, ampla área de serviço com tanque instalado, área com churrasqueira e bancada de mármore e pia inox, área para animais com canil, casa com todo sistema de segurança instalado bem como: sistema CFTV com 4 câmeras com monitoramento 24 horas, cerca elétrica, sensores de presença em cada cômodo, iluminação interna com sensor de presença em área de circulação, iluminação externa automática, portão com motor elétrico, aos interessados acompanha telefone fixo, internet banda larga com WiFi e TV por assinatura (Sky).

Obs. Possibilidade de aceitação de casa de menor valor e ou carro seminovo.

Espalhe a alegria e a felicidade.
Distribua sorrisos.
Dr. Eduardo A. Pires Homsi
Cirurgião Dentista (CRO-MT 4009)
CONSULTÓRIO 3326-9047
URGÊNCIA 24h 9935-3383
Rua Antônio Hortolani, 716-W, Centro - Sala 01

Vagas de Emprego para PNE (Portadores de Necessidades Especiais)

A empresa Dual Duarte Albuquerque Com. e Ind. Ltda, com sede em Campo Novo do Parecis, comunica que disponibiliza vagas de Emprego para PNE (Portadores de Necessidades Especiais), nos seguintes cargos: Auxiliar Administrativo, Auxiliar de Cozinha e Vigia. Interessados entrar em contato com a empresa pelo telefone: (65) 3382 -5300 / 8126-3045

NOTA DE FALECIMENTO

Falecido: Sr° Jorge Soares da Silva

Nascimento: 24/06/1924 Falecimento: 27/03/2015
Velório: Capela Ecumênica Valdemar da Cruz
Sepultado: 28/03/2015 às 13:00

MEMÓRIA

COLETÂNEA DE REPORTAGENS PUBLICADAS NO DIÁRIO DA SERRA SOBRE TOPÔNIMOS TANGARAENSES

2º FASCÍCULO

18 anos Diário da Serra

20 Pessoas Histórias

Adquira já seu exemplar e ajude a Casa do Idoso

R$ 20,00*

O livro pode ser adquirido na Livraria Ideias e no Diário da Serra

Apoio

Fábio Diniz Junqueira
Francisca Maria de Jesus Oliveira (Dona Francisca)
Francisco Alves Moreira
Gentila Susin Muraro
Gumercindo Antonietti
Dr. Hélcio de Souza
Inácio Bittencourt Cardoso
Ismael José do Nascimento
Jada Torres
Jesu Pimenta de Sousa
Jonas Lopes da Silva
Julia Bazetti (Dona Júlia)
Maria Aparecida de Mello (Dona Mariquinha)
Maria José Gonçalves
Nilo Torres
Valmir Bezerra de Jesus
Valmir Lima Bezerra
Vicente Bezerra de Lima
Vilma Reckziegel (Irmã Maris Stella)
Zelino Lorenzetti

*Todo valor arrecadado será repassado a Lar do Idoso

Todo valor arrecadado com a venda dos livros, será entregue para a Associação Nosso Lar - Casa do Idoso

>Passatempo

LAZER COM CULTURA

www.recreativa.com.br

HORIZONTAIS:

1. Um triângulo regular
2. Precipitação de cristais de gelo - Prudência inata em julgar e agir corretamente
3. O centro de... Ohio - Casa noturna de diversões
4. O nome do arquiteto carioca **Niemeyer** - A segunda desinência verbal
5. Quartzo duro, translúcido e colorido
6. Quente, calmoso
7. (Fig.) Misterioso, incompreensível à maioria
8. Provocar a interrupção de uma atividade
9. A parte central de um anfiteatro
10. Escola de Polícia - Que não é direito
11. Espada curta - Arquivo Nacional
12. Ave pernalta da mesma família do jaburu - Árbitro de competição esportiva
13. Um adoçante artificial muito consumido.

VERTICAIS:

1. Sufixo diminutivo - Um dado obrigatório para as cartas enviadas - A aqui presente
2. O número de faces do cubo - É rígida no avião - Naipe preto das cartas de jogar
3. Ordem Verbal - Que difunde sons agradáveis (ave) - Aparelho pequeno que emite som avisando que há um recado
4. Sigla do estado de Aracaju - Mexer para cá e para lá - Uma artéria da circulação urbana
5. Argola de adorno que as mulheres usam em volta do pulso
6. Sufixo químico - Pertencente ou relativo a incenso - Jornal da Tarde
7. Borras do vinho - Desenrugar - United Airlines
8. Tudo o que se crê existir - Cachaça de mau gosto - Famosa estação ecológica gaúcha, também conhecida por **Pantanal Gaúcho**
9. Ter por hábito - (Pop.) Grande porção - O número dos jogadores de um time de futebol.

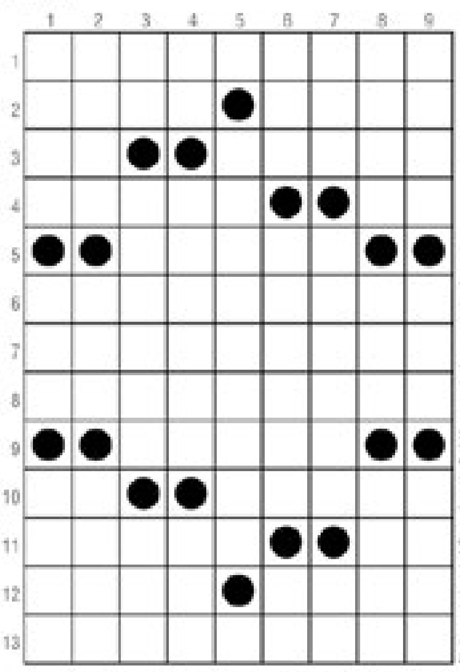

ACRYCLAPYSAÇKALLKQÇBL
TEQKRETATQSXDFFRLAWAP
RRIELOLSGZFBEFDOAQTRO
SEDFÇPRSJXFRYWRPWEYYC
HNHAVKOFDTGDSGCDPRUIS
ESJZSLAABOYJSCEFDROFK
AWRECREATIVAUATQCAXDF
ROJGUDRRNVFRVSISBHWNT
ALDBGRAOMRORORNREEBAO
GIRMVUGIDAHTFKAWSUBEA

QUEM PROCURA ACHA
A MELHOR OPÇÃO EM PASSATEMPOS!

*Horóscopo

ÁRIES | Não se torne insistente demais em suas pretensões, junto aos superiores. O dia de hoje é favorável somente a relações familiares e com a pessoa amada. Cuidado com acidentes, principalmente os de trânsito. No trabalho seja bastante franco e direto.

TOURO | Momento dos mais propícios para investigações, pesquisas, química, medicina e tudo que está relacionado com ocultismo. Todavia, terá aborrecimentos, proporcionados pelos familiares. Cuide da saúde e evite acidentes. Mantenha suas emoções sob controle para não desarrumar o que está feito.

GÊMEOS | Período dos melhores para os escritos e o comércio, de um modo geral. Pode solicitar favores de amigos e superiores, em qualquer caso de dificuldades. Fluxo benéfico a sua saúde, a vida sentimental e amorosa. Você pode sentir uma tendência a um maior ajustamento aos estados emocionais dos outros.

CÂNCER | Dia pouco propício para tratar de assuntos jurídicos e financeiros e para impor ideias em seu campo profissional. Também, tudo que se diz ser novo (negócios, empresa, etc.) deve ser posto de lado. No amor, será bastante provável conseguir o que buscava há tanto tempos.

LEÃO | Dia neutro, pouca probabilidade de sucesso nas questões de dinheiro de trabalho e de família mas, o fluxo será dos melhores às investigações e tudo que está ligado ao ocultismo. Cuide da saúde. Com a posição de mercúrio, você está mais ansioso por experimentos intelectuais; e se tiver de viajar a negócios, por estes dias, pode esperar bons resultados.

VIRGEM | Pela influência da lua e do sol, você está favorecido em muitas coisas. Haverá bons fluxos para estudos, exames, testes, averiguações, cartas notícias e correspondência. Capacidade de raciocínio aumentada. Não se precipite nas coisas ligadas ao romance, ou então, ao casamento.

LIBRA | A partir de agora, você entra em uma das melhores fases para lucrar através de escritos, propaganda e em tudo que está relacionado com a imprensa e com a comunicação. Favorável às mudanças de residência.

ESCORPIÃO | Aproveite a influência deste dia para conhecer o maior número possível de pessoas. As amizades que fizer até o dia , vão lhe trazer vantagens. Período promissor para tudo em geral. Está na hora de você ajudar a sua própria sorte. Tudo o que estiver ligado a sua carreira profissional deve ser incentivado.

SAGITÁRIO | Este é um ótimo dia, pois tudo indica que obterá êxito, em negócios ou questões ligadas ao comércio de materiais de ensino, de um modo geral. Sucesso social, profissional e amoroso, principalmente. Esteja preparado para enfrentar durante o período, algum contratempo ligado a pessoa amada que poderá estar descontente com alguma coisa que você lhe fez nos últimos dias.

CAPRICÓRNIO | Procure não criar nenhum obstáculo no que se refere ao amor. Sua atitude poderá ser interpretada de mil maneiras. Procure ser otimista e os resultados serão satisfatórios ao final deste dia. Acabando as suas preocupações, você pode parar e pensar um pouco melhor, e perceber a dimensão das dificuldades.

AQUÁRIO | Dia dos mais propícios às relações sociais e pessoais. Os assuntos financeiros, porém, deverão ser tratados amanhã, quando suas possibilidades de sucesso serão maiores. Os astros aconselham que você deixe a sua vida fluir sem a intromissão de seus pensamentos.

PEIXES | Muito bom dia para tratar de assuntos e negócios relacionados com escritas, setores artístico e social. Lucros pelo esforço profissional e êxito social, também se apresentarão. Os resultados que você atingir serão conseguidos, se você parar de pensar somente neles.

*Novelas

MALHAÇÃO - Globo

Pedro vê beijo do Cobra e Perina

Karina e Cobra dão força um pro outro. Lobão se enfurece com o sumiço de Nat. Duca pede que Nat saia de sua casa pra não encontrar Dona Dalva. Pedro dedica uma música pra Karina, que se irrita e vai embora da festa com Cobra. Bianca tenta impedir a irmã de ir embora. Marcelo apoia Pedro. Lobão pressiona Nat.João dá aconselhos a Bianca. Jade dança com Henrique. Karina e Cobra lutam pra esquecer dos problemas. Tomtom surpreende Delma e Fernando juntos. Roberta fica com Marcelo, pro desespero de Pedro. Karina pede que Cobra a beije e Pedro vê os dois juntos.

SETE VIDAS - Globo

Miguel vê Lígia pelo computador e se apavora

João/Miguel salva Pedro e o leva para o hospital desacordado. Antônio avisa a Vicente sobre o acidente e Bernardo se preocupa. Júlia almoça com Edgard. Irene tem uma ideia para sua campanha e comenta com Vinícius. João/Miguel pensa em se desculpar com Pedro. Irene confessa a Isabel que está encantada com Vinícius.Júlia fica aflita ao saber do acidente de Pedro e discute com Edgard. Vicente e Bernardo conversam com Pedro pelo computador. Júlia pede para voltar para casa. Iara orienta Arthurzinho a se inscrever em um curso de degustação de vinhos sem a autorização de Vicente. João/Miguel vê Lígia pelo computador e se apavora.

ALTO ASTRAL - Globo

Vicente procura Adriana para conversar sobre Laura

Laura se recusa a dormir com Marcos. Caíque pede a Escobar que descubra o hotel onde Marcos está com Laura. Marcos obriga Laura a fazer as malas para deixarem o hotel. Castilho aconselha Meire a contar a verdade para Afeganistão sobre a filha. Maria Inês se preocupa com Caíque, que insiste em procurar Laura e Marcos.Manuel avisa a Bélgica que ela está proibida de participar do concurso. Azeitona encontra um sapato que usava quando era bebê entre os pertences de Sueli. Bélgica invade a casa de Gaby e se esconde debaixo de sua cama. Vicente procura Adriana para ter uma conversa séria sobre Laura.

BABILÔNIA - Globo

Laís e Rafael se divertem na boate

Regina e Vinícius namoram na pedra do Leme. Maria José se irrita com Aderbal. Rafael leva Laís para passear. Paula, Wolnei e Carlinhos testam uma nova receita de Tadeu. Alice fica indignada com a falta de ciúmes de Murilo. Teresa e Estela se preocupam com o filho. Laís pede para Rafael levá-la a uma boate. Dora incentiva Diogo a ir à festa de Evandro. Alice discute com Murilo. Laís se diverte na boate. Regina e Vinícius pensam um no outro.Laís e Rafael se beijam. Aderbal repreende a filha e a proíbe de ver Rafael. Luís Fernando obriga Norberto a ajudá-lo a resolver seu problema com Karen. Regina descobre que Vinícius é casado. Beatriz se interessa por um homem que vê em uma loja de roupas. Inês conta para Teresa que Beatriz usou sua influência para resolver o caso de Guto. Karen discute com Regina. Rafael conta para Ivan sobre seu encontro com Laís. Murilo tenta se desculpar com Alice. Vinícius procura Regina.

CHIQUITITAS - SBT

Bia volta ao orfanato

Junior pergunta para Dani o que ela acha dos três (Dani, Junior e Carol) formarem uma família. Dani sorri e diz que ela quer essa família. Armando e Cintia discutem. Mili escreve em seu diário e diz que agora vive um sonho. Mili conta para Cris que ela e Mosca estão namorando. A Chiquitita confessa que depois que se afastou de Marian sua vida mudou para melhor. Andreia vê que Junior está com uma aliança e pensa que é pra ela. Junior avisa que pedirá Carol em casamento. Andreia resmunga. Tábata diz para o irmão que ele não precisava ter ido ao Café Boutique tirar satisfação com Francis por eles estarem se envolvendo.Neco recebe um dedo de borracha com bilhete dizendo que é de um menino que se meteu onde não devia. Helena, que enviou o dedo para Neco com a intenção de fazer com que ele não vá mais até sua casa, sorri ao ver o menino assustado. Andreia pega a aliança que Junior dará para Carol. Armando aproveita que está sozinho no apartamento de Cintia para procurar as telas raras que estão por lá. Bel diz para Rafa que conversou com os amigos dela e eles aceitaram o receber. Junior pede Carol em casamento na praça, mas ao abrir a caixa da aliança, percebe que a joia não está mais lá.Carol não aceita o pedido e pede para ele resolver a situação com Andreia, que diz estar doente, e que depois eles pensam em casamento. Cintia se reúne na direção do orfanato com Edgard e Bia. A diretora explica que o período de adaptação de Bia acabou e pergunta o que ela decidiu. Bia diz que quer voltar ao orfanato. Cintia diz que ela é bem vinda. Marian finge estar doente para não ir para a escola. Fernando vai examinar a menina e diz para Gabriela que Marian pode estar com princípio de depressão. Mili é bem recebida por todos na escola.Armando encontra uma das telas com a pintura dos cavaleiros e diz que Cintia se arrependerá de não ter lhe ajudado. Armando se encontra com Carmen e diz que está com duas telas dos cavaleiros, que são peças fundamentais para encontrar o tesouro que está escondido nos túneis do orfanato. Armando chantageia Carmen a lhe ajudar financeiramente em troca de não sumir com as telas. Junior conta para Simão o que aconteceu e Andreia escuta tudo escondido. Bia volta ao orfanato e é abraçada por todos.

Os Dez Mandamentos - Record

Nefertari diz para Moisés que sempre o amou

Miriã disfarça e pergunta por que Moisés está sozinho na vila dos hebreus. Henutmire percebe o sumiço do filho e entra em desespero. Ramsés suborna os oficiais e consegue sair do palácio para procurar por Moisés. Henutmire pede a Seti que mande os oficiais atrás de Moisés. Seti diz que Moisés foi um erro e que sua vontade é que ele continue desaparecido, deixando-a revoltada. Miriã se oferece para levar Moisés até Arão, mas Ramsés o encontra e diz que ele deve voltar para o palácio.Moisés diz querer saber por que sua mãe o abandonou e Miriã mantém o segredo sobre o que sabe. Joquebede vê Moisés indo embora com Ramsés e fica emocionada. Seti se irrita com as provocações de Henutmire e diz que irá se livrar de Moisés assim que ele vacilar. Henutmire vê Moisés retornar ao palácio e o abraça muito emocionada. Ela conta que ele é uma dádiva que lhe foi trazida pelo Nilo e Moisés pede a mãe que não minta mais para ele.Os anos passam e Moisés se torna um homem de 30 anos, bonito e bastante corajoso. Moisés e Ramsés saem vitoriosos durante guerra contra soldados Hititas e comemoram. Ramsés flerta com Nefertari, que fica sem jeito. Henutmire, Tuya e Nefertari saudam os dois pela vitória em um banquete. Joquebede dá de comer aos netos Nadabe, Abiú e Eleazar, filhos de Arão e Eliseba. Num se enche de felicidade ao ouvir de Amália que ela está grávida. Karoma, serva de Nefertari, se derrete ao falar do oficial Ikeni.Moisés ensaia uma declaração de amor à Nefertari. Ramsés o interrompe e diz que está apaixonado por Nefertari, deixando Moisés em um impasse. Yunet flagra Disebek aos beijos com uma dançarina. Ela fica furiosa e decide vingar-se, revelando a Henutmire a traição do marido. Moisés diz a Ramsés que ama Nefertari e que deseja ficar com ela. Ramsés cede e diz a Moisés que ele deve se declarar. Nefertari procura por Moisés e diz que sempre o amou.

Os resumos dos capítulos da novela são de responsabilidade das emissoras e poderão sofrer alterações em relação aos capítulos que irão ao ar.