Diário da Serra

>> ANO 18 / EDIÇÃO Nº 5.240
>> TANGARÁ DA SERRA - MT - BRASIL - QUINTA-FEIRA - 02 DE ABRIL DE 2015

O DIA-A-DIA DA NOTÍCIA | www.diariodaserra.com.br | R$ 1,50

OVOS DE PASCOA

Venda de ovos de chocolate se **intensifica na véspera da páscoa**

Pag.04

Junqueira promove duas novas mudanças no staff municipal

Pag.03

As mudanças fazem parte de uma reforma administrativa que esta sendo promovida por Junqueira

>>TEMPO HOJE

TANGARÁ DA SERRA - MT

MÍNIMA 20º C

MÁXIMA 32º C

Sol e aumento de nuvens de manhã. Pancadas de chuva à tarde e à noite.

>> COTAÇÃO

DÓLAR
COMPRA: R$ 3,17
VENDA: R$ 3,217

EURO
COMPRA: R$ 3,41
VENDA: R$ 3,41

>> ARROBA DO BOI GORDO

TANGARÁ DA SERRA - MT

BOI R$ 134,00
VACA R$ 126,00

COMPANHEIROS DO ESTRADÃO

Reunião definirá realização da Cavalgada em Tangará da Serra

Pag.12

NOSSA SENHORA APARECIDA

Tríduo Pascal inicia hoje com a Missa Lava Pés

Pag.05

"O gesto de lavar os pés dos discípulos identifica a importância de servir ao próximo", diz Eliseu

JULGAMENTO CASO PABLO

Mãe é **condenada a mais de 39 anos** por assassinar o filho

Pag.11

Rosana confessou ter matado o próprio filho

FÉRIAS&FERIADOS
SUPER OFERTAS CVC

São Paulo • 4 dias 10X 52,20 REAIS
Curitiba • 4 dias 10X 54,60 REAIS
Florianópolis • 4 dias 10X 57,10 REAIS
Gramado • 4 dias 10X 68,40 REAIS
São Luís • 5 dias 10X 84,60 REAIS
Salvador • 5 dias 10X 85,20 REAIS
Recife • 5 dias 10X 101,40 REAIS
Maceió • 5 dias 10X 102,00 REAIS

CVC Tangará da Serra • Loja Exclusiva
Rua José Corsino, 136/W - Centro
65 3326 3131
CVC sempreComVC

VILELA TRANSPORTES VT
TANGARÁ (65) 3326-5610
CAMPO NOVO (65) 9982-8643
SAPEZAL (65)3383-1496
ENCOMENDA DIARIAMENTE CAMPO NOVO DO PARECIS E SAPEZAL

Rins
Bexiga
Próstata
Cólica renal
Infecção urinária
Cálculos urinários
Ejaculação precoce
Saúde do homem
Disfunção erétil
Vasectomia
Fimose

Dr . Murilo Fernandes Lima
UROLOGISTA
CRM-MT 7226
(65) 3339-1500
Hospital das Clínicas
Rua Sebastião Barreto, 126-W, Centro
Tangará da Serra - MT - CEP 78.300-000
drmurilolima@icloud.com

*Artigo

Feriados prolongados: como se programar para aproveitar todos eles?

Já dizia o ditado: "Viajante prevenido vale por dois"! É hora de definir os roteiros e planejamentos para as viagens de 2015. E as condições são favoráveis: este ano vem dar alento aos viajantes de plantão, com uma série de feriados em dias de semana - aqueles que darão para emendar.

Antecipar as viagens permite quitar os pagamentos antes dos voos, evitar a surpresa de hotéis lotados, passagens esgotadas e preços muito altos. O ideal, para períodos de feriados, é que você comece a providenciar os fechamentos dos serviços entre três e seis meses de antecedência, a fim de garantir um preço mais em conta.

Inicie por uma planilha em que constem o feriado, a sua data, o dia da semana em que coincide, o número de dias que terá para viajar (É possível utilizar banco de horas? Unir com o período de férias?). Adicione, ainda, uma coluna em que conste o destino e o período que perderá com o translado.

Para mim, viajar consiste em inserir-me na cultura local. Tendo isso em mente, nunca me foi falha a regra "viagem deve coincidir com as festas locais". Nos países da América Latina, por exemplo, é comum que os países realizem grandes desfiles e vendas de artesanatos e comidas locais nas ruas no período que coincide com suas festas pátrias, na semana da independência de seu país.

Dentro do Brasil também abundam as festas folclóricas, festivais de cinema e arte, além de celebrações que exaltam grandes nomes da história brasileira. A exemplo da celebração dedicada a Tiradentes, em Ouro Preto, Minas Gerais, no feriado de 21 de abril, que leva o seu nome. O feriado de Corpus Christi, também com quatro dias de duração, é uma boa oportunidade para visitar Santana de Parnaíba, em São Paulo, palco de manifestações religiosas marcadas pelo capricho e criatividade de suas ornamentações.

Definido o destino, é hora de realizar as reservas. Neste quesito, todo cuidado é pouco. Não é demais ler os termos de cancelamento, se informar sobre a possibilidade de realocar reservas para outra data em caso de imprevistos, e os valores das multas se houver reagendamento ou cancelamento. Em alguns hotéis, há isenção de ônus nessas eventualidades, mas tenha em mente que esse valor pode estar incluso no preço da hospedagem.

O fechamento junto a uma agência de turismo, como a Encontre Sua Viagem, nestes casos, dará um respaldo maior, de fácil acesso pela Central de Atendimento ou através do agente de viagem que te atendeu.

Entrar em contato com uma companhia aérea de grande porte ou com os prestadores de serviços diretamente, cujas linhas vivem congestionadas e os protocolos são inúmeros, pode representar uma grande dor de cabeça antes mesmo do início da viagem.

Com o planejamento em dia, tempo não irá lhe faltar para se deliciar com as fotos dos destinos e se informar mais sobre aquele lugar em sites e fóruns de discussões que você encontrará facilmente na internet. Desafie-se a ter uma experiência tão ou mais intensa do que aquelas que você leu! Agora, mãos a obra!

Henrique Mol é especialista em turismo e sócio-fundador da Encontre Sua Viagem, franquia de turismo.

Diário da Serra®
O DIA-A-DIA DA NOTÍCIA

Propriedade da Gráfica e Editora Diário da Serra Ltda - ME
ISSN 2238-6467
FUNDADO EM 11 DE NOVEMBRO DE 1996
Edição on-line desde 06 de setembro de 1997

ENDEREÇO
Av. Tancredo Neves, 1247-W, Jardim do Lago II • Tangará da Serra - MT CEP: 78300-000
Fone (65) 3326-4724 Fax 3326-6501

CIRCULAÇÃO
Tangará da Serra, Nova Olímpia, Denise, Arenápolis, Nortelândia, Nova Marilândia, Santo Afonso, Barra do Bugres, Campo Novo do Parecis e Sapezal.
Tiragem total: 1,5 mil exemplares

ADMINISTRATIVO
DIREÇÃO GERAL
Mano Reski
mano@diariodaserra.com.br
DIREÇÃO ADMINISTRATIVA
Silvana Tormes
silvana@diariodaserra.com.br

REDAÇÃO
DIREÇÃO DE JORNALISMO
Fabiola Tormes
CONTATO
redacao@diariodaserra.com.br

DEPTO. DE ARTES
Gean Michel Lourenço Costa
Reinaldo Manarim Neto
CONTATO
ds@diariodaserra.com.br
adm@diariodaserra.com.br

DEPARTAMENTO COMERCIAL
PUBLICIDADE E ASSINATURA
Diário da Serra Editora e Publicadora Ltda
Av. Tancredo Neves, 1247-W, Sala 01
CNPJ 10.285.184/0001-37
PUBLICIDADE LEGAL
E. Tormes & Cia Ltda-ME
Av. Tancredo Neves, 1247-W, Sala 02
CNPJ 14.048.125/0001-07
GRÁFICA
Gráfica e Editora Diário da Serra Ltda - ME
Av. Tancredo Neves, 1247-W
CNPJ 01.828.544/0001-09
CONTATO
ds@diariodaserra.com.br
diariodaserra@hms.com.br
65 3326-4724

CENTRAL DO ASSINANTE: 65 3326-6501
www.diariodaserra.com.br

*Curtas

Inscrição para Seletivo encerra hoje

As inscrições para o Processo Seletivo Simplificado promovido pela Prefeitura de Tangará da Serra encerram nesta quinta-feira, às 14h. Vagas para a Secretaria Municipal de Administração, Secretaria Municipal de Esportes, Secretaria Municipal de Educação e Cultura, Secretaria Municipal de Saúde e Secretaria Municipal de Assistência Social estão sendo oferecidas. As inscrições são efetuadas exclusivamente pela internet, no site da Prefeitura (www.tangaradaserra.mt.gov.br). O vencimento do DAM – Documento de Arrecadação Municipal – poderá ser pago ainda hoje em qualquer agência bancária. As inscrições não pagas até a data do vencimento do DAM serão desconsideradas. As inscrições para os cargos de nível médio são R$ 20,00 e para nível superior são R$ 40,00. Caso o interessado não consiga efetuar a inscrição pelo site ou por não ter acesso a internet, pode comparecer à Biblioteca Municipal, no Centro Cultural.

Feriado

Em virtude do feriado santo, não haverá edição do jornal Diário da Serra nesta sexta-feira e sábado, dias 3 e 4 de abril. A direção aproveita a oportunidade para desejar a todos os seus leitores uma ótima Páscoa. Retornaremos com uma nova edição na segunda-feira, com todos os fatos do feriado prolongado.

Descartado

Exames realizados pelo Laboratório de Referência Nacional do Ministério da Agricultura descartaram a ocorrência de febre aftosa e estomatite vesicular em bovinos de Mirassol D'Oeste. As amostras identificaram Parapoxvirus, agente causal da pseudovaríola, doença não pertencente à lista da Organização Mundial de Saúde Animal.

Febre aftosa

Em 27 de março, o Indea-MT do município de Mirassol D´Oeste, obedecendo a procedimentos padronizados para vigilância em propriedade rural que recebeu ingresso de animais provenientes de outro Estado, detectou sinais clínicos compatíveis com síndrome vesicular em bovinos. Foram examinados 289 bovinos, 23 ovinos e 2 equinos e colhida amostras de 21 animais doentes.

Exames

As amostras de epitélio e soro sanguíneo foram recebidas pelo Laboratório de Referência Nacional para análises, cujos resultados preliminares de identificação viral descartam a ocorrência de febre aftosa e estomatite vesicular. Testes complementares para efeito de diagnóstico diferencial identificaram Parapoxvirus.

*Bastidores da Política

Mudança

Oito meses depois de assumir a Secretaria de Saúde de Tangará da Serra, a servidora Luciléia Rodrigues foi exonerada do cargo. Ela havia sido nomeada pelo então prefeito na época, José Pereira Filho, e sua saída já era esperada por muitos, assim como outros que foram admitidos durante a 'Era Pereira' na Prefeitura Municipal.

Era Junqueira

Já a 'Era Junqueira' está tomando novamente a sua cara, com o retorno de figuras consideradas essenciais para sua gestão, assim como algumas mudanças esperadas, como esta. Desde que retornou ao cargo, esta foi a quarta troca de secretário, além das mudanças em cargos de segundo e terceiro escalão, todas consideradas positivas.

Mudanças

Desde que retornou ao cargo, em novembro passado, Junqueira já promoveu mudanças na Secretaria de Comércio, onde assumiu Alberto Fernando Ambrósio; no Esporte com Ademir Anibale e também no Turismo, com a posse do José Bernardino Filho, além do remanejamento de Hiara Hernandes para Superintendência de Governo.

Reforma administrativa

As mudanças que estão sendo promovidas por Junqueira fazem parte de uma reforma administrativa, que incluiu também o retorno do ex-secretário Arílson Hoffmann, porém, desta vez, como responsável pela pasta do Meio Ambiente. Nos corredores a informação é de que novas mudanças ocorrerão em breve. Vamos aguardar.

Novas cobranças

O prefeito de Diamantino, Juviano Lincoln, esteve na Secretaria de Estado das Cidades, em reunião com Eduardo Chiletto, e cobrou do Governo que a obra da praça Serra Azul 'Sebastiana Vasconcellos', no bairro Novo Diamantino, seja retomada com urgência e inicie a revitalização da praça Major Caetano Dias, na área central da cidade.

Obras

Com investimento de R$ 234.151,59 com recursos do Governo do Estado e Prefeitura de Diamantino, a nova praça integrará um moderno conjunto de ações no bairro. Por sua vez, o secretário informou que as obras em Diamantino estão no cronograma do Estado para realização e retomada o mais breve possível, sem especificar data.

Convite

O governador Pedro Taques (PDT) recebeu a cúpula do PSB para um almoço nesta quarta. Liderados pelo prefeito de Cuiabá Mauro Mendes, os socialistas oficializaram o convite para o chefe do Executivo romper com o PDT e aderir à sigla, que hoje conta com dois deputados federais e três estaduais.

Outros

Nos próximos dias, Taques deve se reunir com lideranças do PSDB, PTB e PV. Os três partidos já manifestaram interesse na filiação de Taques, que enfrenta problemas de relacionamento com o presidente do PDT mato-grossense, deputado Zeca Viana. No PSDB, por exemplo, o governador já tratou do assunto com o senador Aécio Neves.

Eder é novamente preso

O ex-secretário de estado Eder Moraes foi preso nesta quarta-feira pela Polícia Federal por suspeita de ocultação de bens. A prisão ocorreu durante a 7ª fase da Operação Ararath, que investiga um esquema de lavagem de dinheiro e desvio de recursos públicos. Segundo a polícia, durante as investigações se descobriu indícios de que os suspeitos faziam transações imobiliárias fraudulentas com valores abaixo do praticado no mercado. Eles também teriam comprado veículos de luxo em nome de 'laranjas' na tentativa de ocultar os bens e evitar que fossem tomados por determinação judicial. O advogado de Eder disse que a prisão ocorreu porque ele havia transferido um imóvel para o nome do filho dele, de 11 anos, e que não havia irregularidade na transação.

Ilustração: Reinaldo Netto

REFORMA ADMINISTRATIVA

Junqueira promove duas novas mudanças no staff municipal

>> **Fabíola Tormes**
Redação DS

Com a reforma, Itamar Martins assumirá Secretaria de Saúde de Tangará e Arílson Hoffmann o Meio Ambiente

O Executivo Municipal de Tangará da Serra está promovendo novas mudanças em seu secretariado, como parte de uma reforma administrativa programada pela gestão Fábio Martins Junqueira (PMDB).

Nesta quarta-feira, 1º de abril, a principal mudança ocorreu na Secretaria Municipal de Saúde, oportunidade em que o ex-secretário de Saúde de Diamantino, Itamar Martins Bonfim, assumiu a pasta em substituição a servidora Luciléia Rodrigues, exonerada do cargo na noite da última terça-feira, 31 de março.

"Houve uma indicação por parte de técnicos da SES [Secretaria de Estado de Saúde] e não há nenhum demérito para a secretária Léia, que se dedicou muito ao período em que esteve a frente da saúde. A questão é mesmo de uma reforma administrativa, que passa pela gestão como um todo", explicou Junqueira, ao falar sobre as mudanças ocorridas.

"Na gestão da saúde, muitas das vezes pensamos que somente a formação na área da saúde é suficiente, mas depois o Ministério da Saúde cria tantas regras para repassar recursos, que acaba virando problema (..) e em Tangará estamos vivendo momentos cruciais com a saúde, otimizando a utulização dos recursos que a gente tem e ao mesmo tempo para não perder recursos com a busca dos espaços e programas corretos. Então, dentro dessa necessidade e acatando uma sugestão dos técnicos da SES, preferi uma pessoa que já estivesse afinado com essa realidade e que, inclusive, faz parte das experiências exitosas indicadas pelo Ministério da Saúde", esclareceu. Itamar Martins é formado em Administração, com especializações em Gestão Pública. Possui cerca de 12 anos de experiência como secretário e nos últimos dois anos esteve a frente da Secretaria de Saúde de Diamantino. Antes disso era secretário em Nova Maringá.

As mudanças fazem parte de uma reforma administrativa que esta sendo promovida por Junqueira

MEIO AMBIENTE – Além da Saúde, o chefe do Executivo Municipal promoveu também alterações na Secretaria de Meio Ambiente com a reintegração de Arílson Hoffmann. Ele foi secretário de Planejamento no início desta gestão, porém em meados de 2014 pediu para deixar o cargo, retornando agora, em substituição a Ander Santos que estava acumulando as pastas da Agricultura e Meio Ambiente. "O Ander estava acumulando as funções e então convidei o Arílson para novamente compor nosso quadro. Uma pessoa que já possui grande experiência na gestão pública", finalizou.

Ambos secretários já estão trabalhando e serão apresentados a imprensa e a população nesta quinta-feira, em coletiva à imprensa. Ontem o trabalho foi de transição.

Comunidade Sagrado Coração de Jesus
Linha 12

Tangará da Serra - MT

A *Comunidade Sagrado Coração de Jesus*,
Convida **VOCÊ** a comparecer no dia
12 de Abril, a partir das 11:30 Hs,
ao Salão de Festas da Linha 12,
para o **ALMOÇO DA COMUNIDADE**.

Cardápio: Churrasco, Frango, Arroz,
Farofa, Mandioca e Vinagrete.
Tudo isso por APENAS R$ 20,00. Serve-se a vontade.

Os recursos obtidos com o almoço serão destinados a Implantação do Projeto de Combate a Incêndio conforme exigido por Lei.

Contamos com a **SUA** presença!!

OVOS DE PASCOA

Venda de ovos de chocolate se intensifica na véspera da páscoa

>> **Kelli Krause**
Redação DS

A Páscoa está chegando, e foi dada a largada para a corrida em busca de ovos de chocolate. Como diz o ditado: "tem gente que deixa tudo pra última hora". De acordo com a empresária Audiley Aparecida de Freitas, a procura por ovos aumentou em torno de 20% nesta semana. " Eu aceitei encomendas desde o início do mês passado, mas tem aqueles que deixaram pra última hora, então neste período é uma correria", disse Audiley, proprietária de uma loja de chocolates caseiros. "Os ovos mais procurados são os tradicionais de chocolate ao leite, muitos escolhem esses pelo valor mais baixo, mas fazemos ovos trufados e também o ovo de colher que está tendo boa saída", explicou a empresária informando que o valor dos ovos variam entre R$3,49 de 50 gramas até R$64,99 de um quilo. "Além dos tipos de ovos já mencionados, nós também fazemos ovos com zero açúcar e zero lactose para pessoas que tem restrições alimentar", finalizou.

A doceira Faraildes de Oliveira Ribeiro, faz ovos de chocolates há muitos anos, de acordo com ela a venda deste ano está basicamente igual ao ano passado. "Estamos vendendo bem, a procura é a mesma do ano passado, mas é claro que sempre chegam clientes novos. Os ovos mais procurados aqui são os trufados de bejinho de coco e mouse de maracujá", disse Faraildes informando que além dos ovos encomendados, sempre faz ovos para pronta entrega. "Até no domingo ainda tem gente procurando, então sempre deixo alguns pra atender esses clientes de última hora", falou.

A procura por ovos aumentou em torno de 20% nesta semana

Nos supermercados e lojas que vendem ovos de chocolate, a procura também aumentou nesta semana. Segundo o gerente de um supermercado a procura aumentou mais ainda não atingiu a expectativa. "Ainda temos um estoque grande, mas com a experiencia de outras páscoas sabemos que a venda maior será no sábado", disse o gerente informando que sempre ao final da pascoa, acontece a "xepa", que é venda dos ovos que sobraram, por um valor mais baixo, principalmente os que estão quebrados. "Mas a intenção é vender tudo até domingo, já que estaremos de portas abertas até no dia da pascoa", finalizou.

PÓS FERIADO

Comércio funcionará normalmente **no sábado**

No sábado o comércio atenderá até às 18h

>> **Fabíola Tormes**
Redação DS

A Sexta-feira Santa, também chamada de Sexta-feira da Paixão, que ocorre antes do domingo de Páscoa, é o dia em que os cristãos relembram da crucificação de Cristo na cruz. A data é um feriado móvel, assim como a Páscoa.

Dessa forma, em função da data, órgãos públicos municipais e estaduais, estarão fechados na sexta-feira, dia 3 de abril, com exceção dos serviços essenciais que funcionam em regime de plantão. Na saúde, por exemplo, todos os serviços de atendimento à população vão funcionar normalmente, com a exceção dos setores administrativos da secretaria. Vale destacar que o serviço Móvel de Atendimento a Urgência (Samu) realiza atendimento 24 horas, por meio do telefone 192.

Antes, porém, os serviços se manterão normalmente nesta quinta-feira, véspera de feriado, durante todo o dia, retornando no sábado, dia 4 de abril – no caso do comércio e supermercados.

Quem deixar as compras de Páscoa para a última hora encontrará os estabelecimentos abertos no sábado e no domingo de Páscoa durante todo o dia. As lojas também abrirão no sábado durante todo o dia, segundo informações da Associação Comercial. O comércio atenderá até às 18h.

Já o caso das agências bancárias e escolas, as atividades serão mantidas nesta quinta-feira e o retorno se dará somente na segunda-feira, dia 6 de abril.

RANCHINHO
Comida Caipira

QUANTO SE GANHA AO APOSENTAR A COZINHA?

Tudo bem que a gente foi criado com a mãe cozinhando nossa refeição, algumas vezes fazendo nosso prato, outras até dando na boca igual "aviãozinho", mas os tempos são outros, e com a correria do dia-a-dia, você já parou para pensar o quando desperdiça na SUA cozinha em dinheiro e tempo que poderiam ter outra destinação?
Observe: o que você joga fora nas suas refeições; a variedade que você tem à disposição na refeição, todo o dia; o tempo usado para preparar as refeições; o tempo usado para escolher os ingredientes no mercado; o quanto é gasto de gás, produtos de limpeza, água, eletricidade e TEMPO fazendo tudo isto.
Pegando comida fora ou comendo em restaurante, você tem as vantagens de ter menos desperdício que se traduz em mais dinheiro no SEU bolso; maior variedade = mais saúde (ingredientes escolhidos); aproveitamento do tempo para gastar com VOCÊ; melhor qualidade de vida em geral.
E quais são os preços? Converse conosco, sempre dá para fazer uma diferença para tê-lo como cliente fiel, observe:
-Marmita de 5 divisões 20 dias (seg a sexta) x R$ 18,00 (pagando todo dia) = R$ 360,00 desconto de R$ 60,00 por mês segunda à sexta = R$ 300,00
-Marmitex médio 20 dias (seg à sexta) x R$ 9,00 = R$ 180,00 desconto de R$ 20,00
-Marmitex grande 20 dias (seg. à sexta) x R$ 12,00 = 240,00 desconto de R$ 40,00
Todos os produtos, para terem direito ao desconto, pagamento adiantado.

RESTAURANTE SELF SERVICE NO LOCAL
PARA ENTREGA É NECESSÁRIO ENCOMENDAR ATÉ ÀS 10:00 HORAS.

Silvana e Giovani
Rua 20-A Esquina com 5-A Jardim Tangará II
facebook: Ranchinho Comida Caipira
e-mail: gstoinski@ibest.com.br
Fones 3325-2922 e 9971-5525

NOSSA SENHORA APARECIDA

Tríduo Pascal inicia hoje com a Missa Lava Pés

>> **Kelli Krause**
Redação DS

A Paróquia Nossa Senhora Aparecida dá início hoje, 02, a programação do Tríduo Pascal. De acordo com o frei Eliseu Aiolf, a missa de hoje, quinta-feira santa, acontece às 16h na igreja Matriz, onde será realizado o lava pés. "Na Quinta-feira Santa a igreja promove o primeiro dia do Tríduo Pascal, ocasião em que recordamos a instituição da eucaristia e do sacerdócio, e nesta Ceia do Senhor retrata também o último gesto de Jesus antes de ser crucificado, que foi o gesto de lavar os pés dos seus discípulos, por isso ficou conhecida como a celebração do lava pés, o que identifica a importância de servir ao próximo", disse Eliseu.

Na Sexta-feira da Paixão, 03, será apresentado o Teatro da Paixão de Cristo e o Beijo da Cruz. "O teatro foi muito bem preparado pelos jovens para representar a paixão e morte de Jesus", disse o frei, informando que o teatro acontece as 19h nas dependências da igreja Matriz. "Neste mesmo dia teremos o Beijo da Cruz, que é uma tradição e ao mesmo tempo uma experiência de silêncio e reflexão sobre o mistério da paixão e morte de Jesus", disse Eliseu, explicando que o ato acontece ao final da celebração, em que os fiéis beijam a cruz e se retiram da igreja.

E para terminar o Tríduo Pascal, no sábado Aleluia, acontece a Benção do Fogo e da Aguá e a encenação da Ressurreição do Senhor. "O sábado é a parte mais importante, em que vamos mostrar que Jesus ressuscitou e está vivo, e quem desejar pode trazer frascos de água e velas para serem abençoadas", finalizou o frei.

"O gesto de lavar os pés dos discípulos identifica a importância de servir ao próximo", diz Eliseu

SEXTA DA PAIXÃO

Teatro Paixão de Cristo é um dos eventos mais aguardados pelos fiéis

>> **Kelli Krause**
Redação DS

O teatro acontecerá no dia 03 de abril, às 19 horas na igreja Matriz

O Teatro da Paixão de Cristo é tradicionalmente encenado durante a Sexta-feira Santa do Tríduo Pascal, e é o dia mais aguardado pelos fiéis em que sentirão através do teatro a emoção ao ver a encenação da morte de Jesus. A senhora Joanice, foi assistir o teatro no ano passado, segundo ela a emoção tomou conta durante a apresentação. "Para quem é cristão, é muito emocionante. É um momento em que fazemos uma reflexão profunda de nossas vidas ao percebermos toda dor que Jesus sentiu para nos dar direito a salvação", contou Joanice.

De acordo com o frei Eliseu Aiolf, o teatro acontecerá no dia 03 de abril, às 19 horas na igreja Matriz e tem a duração de aproximadamente uma hora. "Cinquenta pessoas fazem parte do elenco, eles se dedicaram durante meses aos ensaios, nestes últimos dias os ensaios acontecem todos os dias e até altas horas da noite, tudo isso porque querem fazer uma belíssima apresentação de maneira digna e ao mesmo tempo com todo respeito ao mistério de Jesus", explicou o frei.

O frei explicou ainda que o objetivo do teatro é contar os passos de Jesus e sua morte na cruz, para que os fiéis possam compreender o verdadeiro sentido da Páscoa. "Como plano de fundo o tema é sempre o mesmo, contar a história da morte e principalmente da ressurreição de Cristo, mas com características diferentes de cada personagem e de cada ator", disse o frei informando que neste dia em que acontecerá o teatro, não será realizado a missa.

E para finalizar, o frei Eliseu deixou uma mensagem de Páscoa a todos os cristãos explicando o significado desta data. "O primeiro sentido da Páscoa é a Páscoa judaica, uma comemoração da libertação do povo de Deus que estava cativo no Egito, e agora nós lembramos a passagem da morte de Cristo para a vida (ressurreição). A Páscoa é mudar de vida, um apelo a conversão e mudança existencial", finalizou o frei desejando a todos uma feliz Páscoa.

RAIO DE SOL

Apae distribui 265 ovos de páscoa para alunos

>> **Kelli Krause**
Redação DS

A Apae em parceria com os pais distribuíram 265 ovos de chocolates aos alunos da Escola Raio de Sol. De acordo com a coordenadora da escola, Maria Raimunda Felipe de Oliveira, os ovos foram distribuídos em um evento que aconteceu no auditório da escola, no período da tarde de terça-feira, 31 de março, e no período da manha de ontem, 01 de abril. "Reunimos os alunos em um evento com várias apresentações, cada modalidade de ensino apresentou um teatro ou uma música relacionados ao tema da Páscoa, eles ficaram muitos felizes, e nosso objetivo é mostrar para eles o verdadeiro sentido da Páscoa que é a morte e ressurreição de Cristo", disse a coordenadora destacando que cada pai contribuiu com 10 reais para a compra dos ovos de chocolate.

Os alunos ficaram felizes com a chegada do coelhinho da páscoa

COLUNA SOCIAL

OSMIR BARDELI

A balada mais concorrida de Barra do Bugres é na Musique Pub Bar, onde a galera jovem antenada se encontra para brindar e comemorar seus melhores momentos.

Mulheres lindas de Barra do Bugres, Neumara Bertoldo, Dani Penido, Gabriela Sansão, Luana Barbosa e Mayara Bertoldo

Thainá Carneiro, Danyele Cristine, Daia Oliveira, Juliane Ferreira, Wellbher Fernando, Hugo Vinicius, Neto Santana e Eduardo Nunes em noite de Musique

Isabella Santana, Raiany Jonasson e Kecily Mireli Rezende, curtindo a Musique

Izabella Mendes Leal, Karyne Goulart, Ananza Di Renzo, Maria Fernanda Farias e Ivana Bevilacqua, em noite especial na Musique

Os casais apaixonados, Daniela Carmo e Igor Mendes, Rafael Albertasse Sales e Thais Priscila de Jesus, em noite de show nacional na Musique

Show nacional de Israel e Rodolfo, que aconteceu na última quinta-feira na Boate mais badalada da região, Musique Pub Bar em Barra do Bugres

A Secretaria de Turismo de Barra do Bugres, Viviane Ribeiro da Silva ao lado de seu esposo, o empresário Orlando Cardoso Chaves, proprietário da TV Independência Canal 9

Agora o Programa Osmir Bardeli está de casa nova!

A partir do dia 11 de abril, vai ao ar pelo SBT, canal 3, todos os sábados das 12h às 13h.

E também será apresentado em Barra do Bugres e Diamantino, todos os sábados pela TV Record

COLUNA SOCIAL

OSMIR BARDELI

Dando boas vindas ao Procurador Geral da República, Dr. Paulo Prado, presidente da Câmara Romer Sator Yamashita, prefeito municipal Dr. Fábio Martins Junqueira e a nossa Juíza, Dra. Elza Iara Sansão

Os nossos promotores de Tangará da Serra e Região, dando as boas vindas a comitiva do Dr. Paulo Prado, que participou da inauguração do novo prédio da Promotoria Pública. Parabéns a todos os promotores engajados por um mundo melhor.

A simpática equipe da Mini Farma na reinauguração da Farmácia

A linda família dos proprietários da Mini Farma, Vitor Hugo, Aline, Alcinei e Luís Gustavo Ferreira da Silva. Parabéns ao grande empresário.

Prestigiaram a reinauguração da Mini Farma, Francisco Maciel Sampáio, Jocélia Terezinha, o presidente da Acits Vando Masson, a primeira dama Helena Matias Junqueira, o prefeito Fábio Martins Junqueira, Aline e o supervisor geral da Rádio Pioneira Plinicio Euclidio Land

DESFRUTE DE MOMENTOS ESPECIAIS COM PESSOAS ESPECIAIS.

Aspen
CASA & ESTILO

CURTA
ProgramaOsmirBardelli

SUGESTÃO DO LEITOR

População reclama de tapume que impede pedestres de andar em calçada

>> **Rodrigo Soares**
Redação DS

O Jornal Diário da Serra recebeu através do aplicativo WhatsApp, uma sugestão de leitor que reclamava a respeito da falta de acessibilidade em alguns pontos de Tangará da Serra, devido a implantação de tapumes nas calçadas em obras particulares na cidade. Segundo o leitor, que preferiu não se identificar, além da dificuldade de acesso causada pelos tapumes, os carros costumam estacionar próximo desses locais, não deixando espaço para os pedestres passarem.

"Fizeram um cercado para construir uma obra e esqueceram de preservar uma área destinada a nós, os pedestres. Nós temos que disputar com os carros e passar na via porque não tem outro lugar. É perigoso!", disse o leitor, ao destacar que chegou a conversar com alguns trabalhadores que estavam no local. "Eles afirmaram que estava tudo regular, mas como está certo sendo que não tem espaço para as pessoas passarem nas calçadas, que é o local adequado?", questionou o leitor.

A reportagem do DS foi em busca de respostas, e o setor de fiscalização do município repassou a Lei Municipal que determina algumas medidas que o Tapume deve respeitar. "Os Tapumes devem ter altura mínima de dois metros, podendo avançar até a metade da largura do passeio. São permitidos avanços somente quando tecnicamente indispensáveis à execução da obra, e desde que devidamente justificados e comprovados pelo interessado, junto à repartição competente", frisa um trecho da Lei. Vale alertar que o proprietário que desrespeitar a Lei corre o risco de ser multado no valor de R$ 3.355,00.

Leitor procurou reportagem do DS para reclamar e buscar respostas

ACESSIBILIDADE

Vagas para idosos e deficientes físicos **são revitalizadas** em Tangará

>> **Assessoria de Imprensa**

Prefeitura revitaliza pintura de vagas especiais em estacionamentos

A Secretaria Municipal de Infraestrutura está revitalizando a pintura das vagas especiais existentes em estacionamentos de Tangará da Serra. O trabalho, segundo o Secretário Francisco Clemente, está bem adiantando, envolvendo frentes de trabalho da pasta que realizam a ação no Município.

Clemente explicou que além de garantir estacionamento para deficientes físicos, as vagas revitalizadas também são disponibilizadas a idosos. "A pintura das vagas está acontecendo em toda a cidade. Esse é um trabalho muito importante, haja vista que boa parte dos condutores de veículos ainda não compreende a necessidade de se respeitar o espaço para estacionamento de veículos conduzidos por idosos ou portadores de deficiência", salientou o Secretário.

Atualmente a multa para quem estaciona em vaga destinada a idosos ou portadores de deficiência é de R$ 53,20. "Essa multa na realidade não é o foco principal da questão, o que queremos é que o cidadão seja consciente. Compreenda a necessidade de se cumprir o que determina a legislação. Claro que se o cidadão não cumprir o que estabelece a legislação e for flagrado nesse ato, será punido e a punição é a multa desse valor, mas a conscientização é sem dúvida a maior conquista", completou Clemente.

O Secretário informou ainda que as faixas localizadas nas vias urbanas de Tangará da Serra, além de revitalizadas, receberão placas de sinalização. "As placas servirão ainda como mais um aviso de que aquela vaga tem destinação ou para idoso ou para deficiente físico. É fundamental que o condutor compreenda que aquela vaga serve exclusivamente para aquilo", finalizou.

COBRANÇAS

Fabão lamenta **atraso nas obras do PAC** no Monte Líbano

>> **Marcos Figueiró**
Assessoria de Imprensa

Fábio Brito (PSDB) chamou atenção esta semana para o atraso nas obras do Programa de Aceleração do Crescimento (PAC) no Jardim Monte Líbano. O vereador contou que foi ao local após ter ouvido a reclamação de moradores. No bairro, as obras incluem uma Unidade de Saúde da Família, uma creche e um Centro de Referência em Assistência Social (CRAS).

"Enquanto a população sofre por não ter um atendimento decente na área da saúde, educação de crianças e desenvolvimento social da comunidade, as obras que poderiam atender essas demandas, estão paradas", reclama Fabão.

O mais lamentável, explica o vereador, é ver que entre as obras está uma Unidade de Saúde da Família. Todas as obras são importantes, na opinião de Fabão, mas é grande o clamor popular por mais ações na área da saúde pública.

"É preciso que se faça alguma coisa para colocar as obras em andamento e entregá-las, todas, para a população que paga seus impostos e precisa ser atendida", afirma.

COBRANÇAS – Fabão lembra que as cobranças já haviam sido feitas antes, mas não foram atendidas. "Estas indicações que fiz são fruto das cobranças que recebemos aqui na Câmara, no dia-a-dia. Como vereador, não possuímos função de executar, então só nos cabe cobrar", diz.

NOVA OLÍMPIA

Prefeitura trabalha na recuperação de ruas da cidade

Visando melhorar a qualidade de trafegabilidade dos veículos por vias não pavimentadas, o trabalho de patrolamento e cascalhamento está sendo realizado pela secretaria municipal de Obras no perímetro urbano de Nova Olímpia.

A Secretaria trabalha intensamente na recuperação de vias. Mesmo com as chuvas que têm caído, a equipe tem atuado de forma persistente. A ação, conforme informou o secretário de Obras, Ari Cândido Batista, o Arizão, iniciou pelos bairros Jardim das Oliveiras, Santa Rosa e Itamarati e vai continuar nos demais. "Estamos patrolando todas as ruas e avenidas desses bairros, bem como cascalhando trechos prioritários", disse Arizão.

Segundo ele, nesta semana, o trabalho será praticamente concluído. "Por solicitação do prefeito Cristovão Masson, estamos empenhados em atender nossa população. Tudo com cronograma de ações planejadas e executadas, dentro das nossas possibilidades, mas com o intuito de trabalhar em todos os bairros da cidade e interior do município", informou, destacando que o objetivo é atender as demandas da cidade, que são muitas. "Todo dia estamos nas ruas checando os problemas e projetando soluções", completou o secretário.

A Secretaria trabalha intensamente na recuperação de vias

TAPA BURACOS – Arizão citou que nos últimos dias, uma equipe da secretaria de Obras também tem atuado em operação tapa buracos em ruas e avenidas pavimentadas. "O prefeito Cristovão conseguiu junto ao Governo do Estado, mais de 45 toneladas de massas que ajudaram a recuperar algumas ruas e avenidas dos bairros Centro, Santa Rosa, Ouro Verde, São João entre outros. Ainda existem vários pontos que necessitam desse reparo e o prefeito tem reivindicado junto ao Estado para que mais massa asfáltica seja disponibilizada para Nova Olímpia", disse o secretário.

Estradas vicinais também foram recuperadas

O secretário Arizão também informou que a equipe da secretaria de Obras esteve em um árduo trabalho de recuperação de estradas vicinais. Nos últimos dias foram patrolados e cascalhados pelo menos 50 quilômetros de estradas nos acessos aos Assentamentos Nova Conquista e Riozinho e Rio Branco. Segundo ele, esse serviço foi executado graças a parceria com o governo do Estado, através do Programa Emergencial de Recuperação de Estradas (Pró-Estradas) que destinou três mil litros de óleo diesel. Ainda segundo ele, mais combustível deverá ser enviado pelo governo para recuperação das estradas vicinais, dentre elas a via estadual que corta o município nas proximidades dos assentamentos Rio Branco, Jatobá e Rio Branco.

MAIS UMA VITÓRIA

CEC/ Waltene Motos vence pela Super Copa Tangará de futsal

>> **Luciano Góis**
Redação DS

Aconteceu na noite da última terça-feira, 31, no Ginásio Douglas Poyane, localizado na Vila Olímpica Rei masculino e feminino aberto 2015, competição que conta com a participação de 16 equipes, divididas em três chaves, em que todas se enfrentam dentro da sua respectiva chave, classificando para a segunda fase as duas melhores colocadas de cada chave e ainda os dois melhores terceiros colocados. A competição é organizada pela Secretaria Municipal de Esportes de Tangará da Serra.

O jogo de destaque da noite foi entre os times do CEC/Waltene Motos e Aurora Materiais de Construção, jogo que marcou a superioridade da equipe do CEC que goleou o time Aurora pelo placar de 5 a 1. A equipe vencedora é formada pelos atletas: Tete, Geazy, Jessé, Jonas, Douglas (Cuiabano), Tuiuiú (Nova Olímpia), Jé e Tata, Pássaro, Mayko, Brendon, Rodrigo (goleiro) e Marcos (goleiro), já o comando técnico está a cargo do treinador Marcelo.

Além desta partida, a rodada contou com outros dois jogos, tendo no primeiro, o empate entre os times Atlético Tangaraense e Atacadão Futebol Clube e o empate entre Farma Vip e Jest Máster.

A próxima rodada da competição será realizada hoje, 01, também no ginásio Douglas Poyane. A mudança da rodada de amanhã para hoje se refere ao feriado de amanhã. Confira os jogos de hoje: Na primeira partida a equipe San Diego enfrenta o Sonic Futsal Clube, jogo com início previsto para às 19h30, na sequência o time Tricolor da Serra recebe o Aurora Materiais de Construção e na última partida da noite, a equipe Drogaria Biofarma enfrenta o time Prime Contabilidade.

A equipe compõe a chave B

EM MATO GROSSO

Futsal: **federação confirma Liga Centro-Oeste** 2015

>> **Globo Esporte**

A Federação Mato-grossense de Futsal – FMFS confirmou nesta segunda-feira, 30, que o município de Diamantino (185 km de Cuiabá) será a sede da Liga Centro-Oeste de Futsal 2015. A competição está prevista para ser realizada entre os dias 26 de setembro e 2 de outubro. O campeonato contará com a participação de seis equipes na categoria adulta masculina sendo dois times de Mato Grosso, um de Goiás, um de Tocantins, um do Mato Grosso do Sul e um do Distrito Federal. Os únicos times já definidos no torneio são os mato-grossenses Associação Esportiva Nobrense, de Nobres, e a Associação Diamantinense de Futsal, de Diamantino, cidade sede da competição. O campeão da Liga Centro-Oeste ganha uma vaga para a disputa da Superliga. A fórmula de disputa da Liga será em duas fases. "Uma das vagas é da Associação Esportiva Nobrense, por ter sido vice-campeã em 2014. A outra é da Associação Diamantinense de Futsal, que irá representar o município sede. Mas é importante frisar que, apesar da competição estar autorizada para ser feita em Mato Grosso, e Diamantino ter pedido o sediamento, ainda precisamos captar recursos para uma série de coisas, como: hospedagem de atletas, arbitragem, alimentação e logística", disse o diretor.

A competição será realizada em Diamantino

SUPER COPA

Society: Apenas **dois jogos no final de semana**

>> **Luciano Góis**
Redação DS

Acontece neste final de semana apenas duas partidas pela Super Copa Tangará de futebol society, competição organizada pela Secretaria Municipal de Esportes de Tangará da Serra. Os jogos serão realizados no Campo da Chácara do Veio. A primeira partida será realizada às 16h e terá o embate entre os times C & L/ Compacta Service e Gigantes da Resenha e logo após acontecerá a disputa entre Aldeia Umutina e Invictus Esporte Clube/ Bodega/Platinum. A organização convida desde já toda a população para prestigiar as duas partidas que promete muita emoção. A competição tem a participação de 20 equipes, sendo 15 de Tangará e 05 Sapezal/Campo Novo dos Parecis.

Vila Olímpica recebe cobrança por melhorias

>> **Luciano Góis**
Redação DS

Como já divulgado pelo DS, a Vila Olímpica Rei Pelé é um dos cartões postais do seguimento esportivo de Tangará da Serra, e nos últimos meses tem recebidos diversas críticas de seus usuários que cobram melhorias no local, tais como: iluminação da pista de caminhada, limpeza aos fundos da estrutura e ainda a conserto de alguns equipamentos da academia. Nossa redação conversou com o Secretario Municipal de Esportes, Ademir Anibale, que disse que fez uma visita ao local e que as medidas já estão sendo tomadas, porém a burocracia dos tramites é o que acaba gerado o atraso nas obras, mas que em breve os problemas estarão solucionados. O local conta com aproximadamente 700 pessoas diariamente fazendo exercícios físicos, tais como: caminhada, atletismo, futebol e ainda atividades na academia.

floral
floricultura & arquitetura
NÃO ESQUEÇA: datas importantes
têm que ter Flores
DISK-FLORES 3326-6024

ÁGUA SOL
MANUTENÇÃO E LIMPEZA
DE PISCINAS E PEDRAS
Venda e Construção de Piscinas em azulejo, fibra e vinil. Produtos e acessórios em geral.
Av. Brasil, 610-E, Centro
3326-7022
9617-3044

casa SPORT
3326-1984
ou
3326-1869

JULGAMENTO CASO PABLO

Mãe é condenada a mais de 39 anos de prisão por assassinar o filho

>> **Rodrigo Soares**
Redação DS

A Justiça condenou Rosana Oliveira Goulart, 20 anos, a 39 anos e 8 meses de prisão pelo homicídio, ocultação de cadáver e estupro do próprio filho, de 2 anos de idade. O crime ocorreu na cidade de Tangará da Serra há pouco mais de dois anos. O corpo do menino Pablo Henrique foi encontrado em um canavial. Segundo o Ministério Público do Estado (MPE), durante o julgamento do caso, a ré confessou o crime e disse que bateu com um pau na cabeça do menino porque ele estava chorando muito e isso a irritou. A condenada está presa desde abril de 2013.

O MPE disse que não está descartada a participação de mais pessoas no crime. "Nos exames de DNA foi identificado o perfil de um indivíduo do sexo masculino que não é nenhuma daquelas pessoas que haviam sido investigadas, como o pai dela [da ré] e o companheiro dela. Vamos tentar desvendar, é mais um mistério do crime", disse o promotor Milton Merquíades.

O corpo do menino foi encontrado por um policial civil e um tio da criança, e estava com vários ferimentos. O canavial fica a mais de 2 km do sítio em que a família morava. A criança já tinha sido vítima de maus tratos quando tinha seis meses. Na época do crime, a mãe tinha 16 anos e foi detida depois de ter arremessado o filho após uma discussão com o marido.

Rosana confessou ter matado o próprio filho

Na ocasião, o menino sofreu uma lesão na cabeça e foi encaminhado para uma casa transitória em Tangará da Serra, onde ficou por cerca de três meses. Em novembro de 2011, a Justiça autorizou o retorno da criança à família.

25 ANOS DE SERVIÇO

Policiais civis da Regional de Tangará **são homenageados**

10 policiais civis da Regional de Tangará foram homenageados

>> **Rodrigo Soares**
Redação DS

O Governo do Estado de Mato Grosso entregou Certificado de Honra ao Mérito a 10 policiais civis da Regional de Tangará da Serra, com a finalidade de homenagear os servidores pelos 25 anos de serviços prestados à segurança da população.

De acordo com o investigador Jucemilson Nazário de Carvalho, que foi um dos homenageados, a honraria também fez parte da comemoração do dia do Servidor Público.

"Essa homenagem para mim significa reconhecimento de todo o trabalho que a gente sempre procurou fazer, que é trazer sensação de segurança para a população. Temos em mente que devemos prestar um serviço excelente", comentou o policial civil, ao destacar que apesar da homenagem relacionar os servidores pelos 25 anos de carreira, muitos dos que receberam o certificado e medalha de mérito possuem mais tempo de experiência no ramo policial.

"Volta a frisar que se fosse para fazer tudo de novo, faria da mesma forma ou talvez até melhor. Para mim é uma satisfação muito grande", comemorou Nazário.

HOMENAGEADOS- Receberam o Certificado e Medalha de Honra ao Mérito os servidores André Luiz de Mattos, Bartolomeu Pedro dos Santos, Celso Vieira de Queiroz, Jucemilson Nazario de Carvalho, Lazaro da Silva ribeiro, Leni dos Santos, Maria Nogueira Lopes, Paulo Valdevino Froio, Wagner Tavares da Cunha e Zelio Vital de Barros.

COMANDO VERMELHO

Polícia indicia **290** por fazerem **parte da organização criminosa**

eles foram presos pela Polícia Civil

>> **Assessoria**

A Polícia Judiciária Civil concluiu o inquérito policial da segunda fase da operação "Grená", com indiciamento de 290 membros da facção criminosa, denominada "Comando Vermelho de Mato Grosso", o CV-MT, que ordena crimes de dentro da presídios de Mato Grosso. A operação "Grená" integra o planejamento estratégico da Secretaria de Estado de Segurança Pública, para enfrentamento da criminalidade no ano de 2015.

A 2ª parte da operação foi deflagrada no dia 17 de março de 2015 para cumprimento de 28 mandados de prisão preventiva, 35 buscas e apreensão domiciliar, e 204 medidas cautelares diversas da prisão. Finalizados os procedimentos, o inquérito policial foi encaminhado nesta quarta-feira, 01, à Vara do Crime Organizado, do Fórum de Cuiabá. Na conclusão das investigações, a Polícia Civil indiciou 14 líderes da organização criminosa; uma mulher apontada como colaborada, mas que não é filiada ao CV-MT; e 275 membros, cujo nomes estão em lista como filiados e "batizados" pela organização criminosa. Eles integram a base da pirâmide do CV-MT e estão associados para prática ou apoio a crimes, a mando da organização.

Os 290 criminosos responderão por crimes da Lei do Crime Organizado (12.850/2013), por "promover, constituir, financiar ou integrar, pessoalmente ou por interposta pessoa, organização criminosa.

COMPANHEIROS DO ESTRADÃO

Reunião definirá realização da Cavalgada em Tangará da Serra

>> **Rodrigo Soares**
Redação DS

Uma reunião está marcada para acontecer hoje, dia 02 de abril, nas dependências do Café Viola, a fim de discutir a realização da 9ª edição da tradicional Cavalgada 'Companheiros do Estradão'. A reunião acontecerá logo mais à noite, a partir das 19h30, e reunirá autoridades públicas do Município, como o prefeito Fábio Martins Junqueira, representante do Sindicato Rural, chefes de comitivas, vereadores e responsáveis pelo Instituto de Defesa Agropecuária (Indea), além dos Deputados Estaduais Wagner Ramos e Saturnino Masson.

De acordo com o organizador da Cavalgada, José Godrin de Oliveira, mais conhecido como Zé da Pinta, a expectativa de toda a população em volta da realização do evento é grande, visto que a festa já ser tornou tradição e caiu no gosto de toda a região.

"A pressão das pessoas é enorme, pois têm participantes que têm cavalos de alto valor, então criou-se além de se gostar muito de cavalgar, essa negociação entre animais. As pessoas passaram a gostar e se apaixonar por essa tradição. Hoje têm várias escolinhas, vários ranchos em Tangará da Serra que dão aula, e isso dá um resultado benéfico não só para a criança, como também para a família. Então, a população cobra mesmo a realização da Cavalgada", comentou o organizador, ao destacar que para essa edição, estão previstas a participação de mais de 30 comitivas no evento sertanejo, que deverá ser realizado nos dias 09 e 10 de maio, na Estância Amazonas.

Zé da Pinta ainda lembrou da polêmica que foi levantada desde o ano passado envolvendo o Mormo, doença infectocontagiosa que acomete equídeos. "Essa doença existe um índice fora da região de Tangará da Serra. Nunca fui contra a realização do exame, porque deve haver a prevenção sim. Tem que fazer o exame de mormo, de amenia e ter o atestado de vacina", esclareceu o organizador.

Passeata de cavalgada também será pauta na reunião

"Estive conversando com um pessoal para eles fazerem a coleta e mandar o material para ser analisado fora, já que aqui não tem laboratório. Não estando contaminado, poderemos trabalhar normalmente, mas tudo isso será discutido na reunião. A gente quer trabalhar sem ser prejudicado e sem prejudicar ninguém. Se for possível, a gente vai ter a cavalgada. Se não for, não terá. Dependerá das autoridades de nosso município", concluiu Zé da Pinta.

*Anuncie aqui
(65) 3326-6501

www.diariodaserra.com.br
>> PARTE INTEGRANTE DO DIÁRIO DA SERRA. NÃO PODE SER VENDIDO SEPARADAMENTE

Diário da Serra
>> TANGARÁ DA SERRA - MT - BRASIL
QUINTA-FEIRA 02 DE ABRIL DE 2015

IMÓVEIS À VENDA - (65) 9987-5151

01) BARBADA - Terrenos juntos no centro, de 15x30 cada terreno, com um barracão pré-moldado ...250.000.

02) Área comercial no Rodoanel 50x100.R$ 170.000.

03) Terreno de 15x45 no centro, próximo a Vivo, fundos da Prefeitura. ...500.000.

04) Imóvel comercial na Av: Mauá ...450.000.

05) Casa próximo ao Fórum, de laje, edícula e churrasqueira, murada, bem localizada. 250.000.

06) Sítio de 11.5 Alqueires à 10 km do centro asfalto..60.000 por Alqueires.

07) Loja no centro da cidade próximo a Praça da Bíblia com 30 anos de funcionamento, boa clientela e boa tradição no ramo ...800.000,00.

08) Chácara de 5 Alqueires a 5 km do centro, terra roxa, plana ...260.000,00.

09) Sítio de 15 Alqueires todo em pastagem, terra roxa, 6 km da cidade com 2 aviários em funcionamento... 900.000.

10) Terreno 16x80 na Av Nilo Torres comercial ...300.000

13) Terreno de 15x30 em frente a Valtra comercial... 160.000.

14) Terreno na Avenida Mauá em frente a La Carreta 28 de frente e 30 lateral Sinal Adesivos...$ 550.000.00.

15) Três terrenos juntos de 15x45 próximo a Associação dos Caminhoneiros. ...120.000.

16) Áreas comerciais de vários tamanhos no Rodoanel e vários preços

11) Terreno todo murado próximo ao Hospital Santa Ângela e Tancredo Neves ...520.000

12) Terreno 15x45 no centro, próximo a Sthil Moto Serras e Soares Auto Elétrica ...500.000.00

13) Área de 100 x 170, toda cercada com arame liso pra carneiro, poço artesiano, água corrente nos fundos, na Linha 12, boa pra lazer...130.000 $

14) Chácaras de vários tamanhos localidades e preços.

15) Imóvel 30x45, todo murado, próximo ao Parque das Mansões no Jardim Lago ...350.000,00.

16) Imóveis no centro, 2 terrenos juntos de 15x45 com uma casa toda em laje com 400 m² ótima para clínica, próximo a Clínica da Criança... 750.000 $

17) Terreno de 15x30 Vila Alta todo murado. 180.000 $

18) Imóvel na rua I com terreno de 12x45 e barracão alugado... 350.000 $

19) Imóvel comercial na Tancredo Neves medindo 22.30x30, ótima localização... 1.200.000,00.

20) Área comercial em frente o Posto Rodoanel 60, frente para a pista medindo 12.100m²

21) Terreno de 15x30 no Jardim Europa, próximo a prefeitura. 140.000$

22) Terreno na Tancredo Neves próximo a Domani 15 X 43 já aterrado. 250.000$

23) Casa no centro em laje com 296 M², garagem dupla, piscina térmica com cascata, móveis em butidos, 5 ar condicionado, 2 quartos, 2 suítes, churrasqueira e área de festa. JÁ FINANCIADA, etc. Ágio 570.000 +380 financiamento parcelas de 3.600 $

24) Barracão comercial próximo a Lions Internacional com 823 M² sem uso, terreno de 1.570 M²....550.000 $. Facilita-se o pagamento.

25) Terrenos juntos, esquina e sob esquina, 15x30 na Vila Alta (Únicos) bem localizados.....350.000 $.

26) Salas em cima da central xerox próximo a vivo, boa pra alugar...400.000 $.

27) Casa no Jardim Europa 2 quartos, 1 suíte, churrasqueira, piscina, área de festa, armários embutidos, 280 M² averbada para financiar....400.000 $

28) Imóvel de 14 x 40 no Royal Park ....240.000 $

29) Casa no Tangará II suíte, 2 quartos, área de serviço, garagem ampla 3 carros, portão eletrônico Etc...280.000$

30) Casa na Vila Alta, de alvenaria, 3 quartos, sala, cozinha. Etc. terreno de 15x45 próximo ao posto Faveti na Av Mauá. 250.000 $ Metade à vista e o restante em 10 parcelas...

31) Imóvel de 15 x 90 na Av Brasil com duas entrada, fundo e frente, entrada e mais 10 parcelas.....220.000 $

32) Imóvel de 20x45 na Rua I com salão comercial 700.000 $

33) Terrenos juntos nos fundos do Big-Master da Av: 4 terrenos esquinq....900.000$

34) Área na Av Brasil, próximo ao Rodoanel de 106 x 320 esquina...60 reais o M²

35) Área no São José de 30 x 160 toda cercada com plantações, energia etc. Boa pra lazer, com uma casa recém construída em alvenaria de 200 M², 2 quartos suíte, área em volta... 300.000 $...

36) " BARBADA " -- Terreno Comercial próximo a Domani Veículos na Tancredo Neves 15 x 42 ... $ 250.000 Parcelado..110 entrada + 45 com 6 meses + 45 6 meses + 50 com 6 meses...

37) Casa em Alvenaria com Piscina 1 suíte, 2 quartos etc Comercial próximo ao Gotardo 30 metros da Av Brasil...750.000 $.

38) Terreno no Tangara II 10x29 ..100.000$

39) Terreno no Tangara II 10x22...85.000 $

40) Terreno no Tangara II 10x18 ... 75.000 $

41) Terreno no Tangara II 20x18...105.000 $

42) Imóvel no centro próximo ao banco HSBC 900.000 $, troca por barracão ate 500.000$

43) Imóvel de 20x45 na Rua I bem localizado com 2 pisos...600.000 $

44) Apartamento no Edf, Verona 220.000 $

45) Imóvel na Av : Brasil próximo a Açofer de 15 x45 ...1400.000 $

46) Imóvel na Vila Alta II 15 x 45 próximo a Havan, asfalto ...120.000 $

47) Imóvel na Rua I com terreno de 12x30 e construção com 300 M² Já alugado....650.000 $

48) Fazenda disponível para arrendamento com 6 mil hectares em pastagem, arrenda por 3 anos, podendo ser prorrogado, pode ser usada para 6 mil cabeças de boi pra engorda ou 5 mil pra vacadas, pista de avião, 140 km de Matupá, toda estruturada...15% por arroba de boi a prazo.

49) Imóvel de 48 m, de frente para a Tancredo neves, somando 3 terrenos juntos, projeto de posto de gasolina aprovado, aprovado também para posto artesiano, ótimo fluxo de transito, aceita tudo em soja, milho, arroz etc. ..1.500.000.00

AVALIAÇÕES E CONSULTORIAS COMERCIAIS, JUDICIAIS OU BANCÁRIAS EM QUALQUER TIPO DE IMÓVEIS
CRECI 03983-MT

casa@campo
CORRETORA E IMOBILIÁRIA
CRECI - 1130 - J
CORRESPONDENTE AUTORIZADO CAIXA
ADMINISTRAÇÃO, LOCAÇÃO, VENDAS E FINANCIAMENTOS DE IMÓVEIS
TANGARÁ SHOPPING - SALA 63
TELEFONE - (65) 3326 -2107
PLANTÃO - (65) 9638-9442
ABRA CONOSCO SUA CONTA POUPANÇA E UNIVERSITÁRIA
AVERBAÇÕES, CONTRATOS, AVALIAÇÕES, VISTORIAS.

Possui um imóvel para locação? Fale Conosco.

CENTRO
Procurando uma área comercial? Que tal um prédio de 3 pisos com 667m² de construção, contendo em seu térreo um, salão com Wc de 144m² mais garagem coberta para 4 carros em sua lateral, 2º e 3º pisos com 4 salas e 2 Wcs em cada piso e mais uma Edícula com 60m² contendo 2 quartos, sala, cozinha, Wc e área de serviços, tudo isso por R$ 1.200.000,00

JARDIM ITÁLIA
Maravilhoso imóvel novo, pronto para financiar, com 241m² de construção, contendo 1 suíte máster, 2 suítes, wc social, 3 jardins de inverno, sala, cozinha, escritório, casa toda em laje com piso em porcelanato, garagem para 2 carros, área de lazer gourmet com churrasqueira, Wc, dispensa e área de serviços, toda com forro em madeira, R$ 600.000,00

JARDIM TANGARÁ
Excelente imóvel, com 122 metros de construção, bem localizado, contendo 1 suíte, 2 quartos (um pode ser escritório), sala, Wc social, cozinha, dispensa, área nos fundos, garagem, amplo espaço para área de lazer, R$ 350.000,00

Casa com 237m² de construção e ótimo terreno de 15 x 45, sendo 1 suíte máster com hidro, 2 quartos, Wc, sala de jantar, sala de estar, cozinha planejada, garagem paga 2 carros, edícula com churrasqueira, área de serviços e dispensa, forro em gesso, janelas em blindex, R$ 420.000,00..

TARUMÃ
Imóvel novo, com 76m² de construção contendo 1 suíte, 2 quartos, sala, cozinha, Wc social, área de serviços, janelas em blindex, R$ 165.000,00

Excelente imóvel novo, pronto para financiar com 110m² de construção contendo 1 suíte, 2 quartos, sala, cozinha, Wc, lavanderia, garagem para 2 carros com portão de elevação, piso em porcelanato, forro em gesso com luminárias embutidas, telhas em porcelana, janelas em blindex.

Casa nova, com 75m² de construção, pronta para financiar contendo 1 suíte, 2 quartos, sala, cozinha, Wc social, área de serviços, janelas em blindex, forro em PVC, R$ 160.000,00

Imóvel novo, com 120m² de construção contendo 1 suíte, 2 quartos, sala, cozinha, área de serviços e garagem, telhas em cimento, forro em gesso e janelas em blindex, R$ 195.000,00

Casa nova(em construção), entrega pronta para financiar, com 125m² de construção, sendo 1 suíte, 2 quartos, sala, cozinha, Wc social, garagem para 2 carros, portão de elevação, janelas em blindex, R$ 260.000,00

Imóvel Novo contendo 1 suíte, 1 quarto, sala e cozinha estilo americano, janelas em blindex, telhas em cimento, gramado e com grade na frente, R$ 137.000,00

Casa nova com 100m² de construção sendo 1 suíte, 2 quartos, Wc social, sala, cozinha, lavanderia, garagem com madeiramento a vista, portão eletrônico, forro em gesso, manta térmica, telhas em barro, R$ 205.000,00

Casa nova, pronta para financiar, com 73m² de construção, sendo 2 quartos, sala, cozinha, wc, garagem, janelas em blindex, forro em PVC, R$ 145.000,00

Imóvel com 190m² de construção, novo, apropriada para financiamento, contendo 1suíte, 2 quartos, Wc social, sala, cozinha ampla, área de serviços, área de lazer com churrasqueira, piscina, Wc e dispensa, forro em gesso, piso em porcelanato, garagem para 2 carros, R$ 390.000,00.

Casa nova, pronta para financiar com 1 suíte, 2 quartos, 2 salas, wc social, cozinha, área de serviços e garagem, toda em gesso, cerca elétrica, R$ 190.000,00

Casa com estilo colonial, medindo 170m² de construção, sendo 1suíte, 2 quartos, sala, cozinha, Wc, escritório, garagem, Wc externo, dispensa, varandão, área de serviços, móveis planejados, cerca elétrica, portão eletrônico, por R$ 290.000,00

Casa nova, com 75m² de construção, sendo 2 quartos, sala, cozinha toda com azulejo, Wc, lavanderia e garagem, forro em PVC com ótimo espaço no fundo, R$ 135.000,00.

PARQUE DAS MANSÕES
Casa bem localizada, com 334,84m² de construção, sendo 1 suíte máster com hidro e closet planejado, 2 quartos também com guarda roupa planejado sendo um com closet e W c social no piso superior, 3 salas, cozinha com móveis planejados, pequeno bar, e lavabo, área com lavanderia, dispensa, canil, edícula no fundo com um quarto, Wc e área de lazer com churrasqueira e balcão em granito, Piscina com cascata, R$ 650.000,00.

SANTA TEREZINHA
Quer investir, então que tal essa aquisição: 3 Apartamentos, sendo 2 com 1 quarto, Wc, sala, cozinha e lavanderia, e o 3º com1 quarto, Wc, sala, cozinha, lavanderia e 2 dispensas, R$ 160.000,00

VILA HORIZONTE
Casa com excelente padrão de construção, bem localizada, com1 suíte, 2 quartos, sala, cozinha ampla, despensa, Wc social, área de lazer e serviços. R$ 180.000,00

TAIAMÃ
Casa nova (em construção), entrega pronta para financiar contendo 2 quartos, sala, cozinha, Wc e área de serviços, janelas em blindex, forro em gesso e telhas em cimento R$ 130.000,00

Casa nova, pronta para financiar, com 110m² de construção, sendo 1 suíte, 2 quartos, Wc social, sala, cozinha toda azulejada, área de serviços, janelas em blindex, forro em gesso, manta térmica, R$ 157.000,00

FLORIZA
Excelente imóvel novo, pronto para financiar com 256m² de construção sendo 2 suítes, sendo uma com closet, 1 quarto, sala, cozinha, Wc social, Dispensa, área de lazer com churrasqueira e Wc externo, R$ 650.000,00'.

Maravilhoso imóvel com incríveis 292m² de construção, contendo 4 suítes, sala, cozinha, área de lazer com churrasqueira e balcão e Wc, R$ 950.000,00.

SAN RAFAEL
Casa com 155m² de construção sendo 1 suíte com closet, 2 quartos, WC social, sala, cozinha, área de serviços, edícula com 1 quarto, WC, área de lazer com churrasqueira, garagem ampla, R$ 250.000,00

BURITIS
Imóvel novo, com 76m² de construção, sendo 1 suíte, 2 quartos, sala, cozinha Americana, Wc social, Varanda na frente, área de serviços, janelas em blindex, R$ 135.000,00.

SIGA SEMINOVOS QUALIFICADOS MULTIMARCAS

OESTE VEICULOS LTDA.

AV. Brasil, N 1311 - S - Bairro Centro
Tangará da Serra - MT - CEP 78.300-000
Telefones: 65 3325 0101 - 65 3325 0202

VEÍCULOS USADOS E SEMI-NOVOS

VEICULO	ANO	COR	OPC.	COMB
CELTA LIFE 1.0 4P	07.08	PRETO	AR/DH/TR/AL	FLEX
CRUZE 1.8 LT	12.12	PRATA	COMP.	FLEX
ECOSPORT 2.0 AUT	08.08	PRETA	COMP.	FLEX
FIESTA HATCH 1.0	07.08	PRATA	COMP.	FLEX
FIESTA HATCH 1.0	10.11	PRATA	COMP.	FLEX
MONTANA 1.4 LS	13.13	BRANCA	AR/TR/AL	FLEX
MOTO SUZUKI	11.12	VERM.		GASOL
PALIO WEEK TREKKING 1.6	11.12	BRANCA	COMP.	FLEX
PALIO WEEK TREKKING 1.6	11.12	PRATA	COMP.	FLEX
PEUGEOT 207 XS 1.6	11.11	BRANCA	COMP.	FLEX
PRISMA 1.4 LTZ AUT	13.14	VERM.	COMP.	FLEX
PUNTO1.4 ELX	09.09	VERM.	COMP.	FLEX
S10 2.4 LTZ FLEX	14.14	CINZA	COMP.	FLEX
S10 2.8 CD LTZ 4X2 AUT	12.13	PRETO	COMP.	DIESEL
SIENA 1.4 ELX	08.08	PRETA	COMP.	FLEX
SONIC 1.6 LTZ	12.13	PRETA	COMP.	FLEX
STRADA WOR. 1.4 CE	12.13	PRETA	COMP.	FLEX
VOYAGE 1.6 CONFOT	12.13	PRATA	COMP.	FLEX
S10 EXECUTIVE	09.10	BRANCA	COMP.	FLEX
FORD KA	08.09	AZUL	COMP.	FLEX

CONSULTE-NOS PELOS FONES 65 3325 0101 OU 65 3325 0202

Aluga
3339-1300

POMPEU
IMOBILIÁRIA

Salas novas e amplas para profissionais liberais.
Elevador, porteiro, segurança 24 horas

Aliança Empresarial
Na Av. Tancredo Neves

VEÍCULOS

VENDE-SE
Biz, ano 12/13, vermelha, doc 2015 pago, Valor R$ 5.800,00.
Tratar: (65) 9990-7400 (31-03)

IMÓVEIS

VENDE-SE
Mini chácaras, localizadas próxima a Marfrig, com água e luz, coleta de lixo, aceita-se veiculo. Tratar: (65) 9698-5050 Renato. (05-05)

VENDE-SE
Terreno bem localizado em Cáceres, próximo VW, Hotel Porto Belo, faculdade Fapan e Atacadão. Área em plena expansão. Pronto para tranferir e financiamentos. Com 5400m². Tratar: (65) 9669-1331. (02-04))

ALUGA-SE
Sobradinho novo, com 1 suíte, 2 quartos, 1 banheiro, sala, cozinha, lavabo, lavanderia, churrasqueira e cerca elétrica. Tratar: (65) 3326-9354 / 9624-7638 (25-04)

Fazenda/Arrendamento
Pastagem para arrendar com capacidade acima de 200 cabeças, há 150Km de Tangará, R$ 20/cbç/mês, pagamento semestral adiantado.
Tratar: (65) 9281-6300

B&P

B & P INFORMÁTICA
DESENVOLVIMENTO DE SISTEMAS

- Gestão Vendas-Estoque
- Agrícola
- Pecuária
- Armazem Geral
- Supermercado
- Advocacia
- Óticas e Relojoarias
- NFe → SPED Fiscal
- Hotelaria
- Auto Peças
- Financeiro
- Auto Posto
- Ponto Eletrônico
- Madeireira
- Almoxarifado
- Softwares sob Medida

3326-2299
Av. Nilo Torres, 751-W Tangará Shopping

DISK MIX

DISK MIX®
3326-4443

Informações Comerciais
Inserções de Vinhetas 7"
Telemensagens
INFORME-SE
E
ANUNCIE
www.diskmix.com.br

VENDE-SE
CASA NO JARDIM ITALIA Tel. (65) 99045516 (vivo)
Vende-se uma casa de alvenaria (aprox. 800m do shopping Tangará), casa bem estruturada pronta para financiamento com aprox. 170m² situado na Rua 08-A no bairro Jardim Itália, contendo 3 quartos, sendo 2 suítes, banheiro social, despensa, ampla sala de estar, garagem para 3 carros, cozinha com bancada e pia de mármore, ampla área de serviço com tanque instalado, área com churrasqueira e bancada de mármore e pia inox, área para animais com canil, casa com todo sistema de segurança instalado bem como: sistema CFTV com 4 câmeras com monitoramento 24 horas, cerca elétrica, sensores de presença em cada cômodo, iluminação interna com sensor de presença em área de circulação, iluminação externa automática, portão com motor elétrico, aos interessados acompanha telefone fixo, internet banda larga com WiFi e TV por assinatura (Sky).

Obs. Possibilidade de aceitação de casa de menor valor e ou carro seminovo.

VT VILELA TRANSPORTES

SAPEZAL	TANGARÁ	PLANTÃO
3383-1496	3326-5610	9997-7013
9997-7018	9997-7472	9987-1211

VENDE-SE

- Bíblias de todos os tipos e modelos de estudo;
- Bíblia de estudo: sem harpa e com harpa cristã;
- Bíblia da Mulher e do Homem;
- Bíblia da Mãe e do Pai;
- Bíblias específicas para todas faixas etárias: bíblia para bebês, para crianças (menino e menina), para adolecente, para jovens e para família;
- Bíblias em Espanhol e Inglês;
- Variedades de bíblias católicas
- Harpa cristã e cantor cristão.

Av. Ismael José do Nascimento, 157-W, Centro
Fone: 3326-5231 | Cel.: 9979-0907 (Avaides)

TIRENTULHO
LIMPEZA E TRANSPORTES LTDA.

- Limpeza de Terrenos
- Demolição
- Locação de Máquinas
- Terraplanagem
- Locação de Caçambas

TELEFAX: 3326-2478
3325-0668
9687-2747
Av. Lions Internacional, n.º 220-W - Bairro Cidade Alta III

A TUT TRANSPORTES INFORMA A SEUS USUÁRIOS NOVO HORÁRIO:

Tangará X Cuiabá - Via Arenápolis
Com Saída ás **09:30** e **15:00** Horas.
Com Carros Novos
Atendendo Diariamente:
Juína, Cuiabá, Diamantino, São José do Rio Claro e Vilhena-RO.

NA VIDA TUDO É PASSAGEIRO, NA TUT PASSAGEIRO É TUDO.

INFORMAÇÕES: 3326- 1938 OU 3326-1948

EDITAL DE CONVOCAÇÃO

Presidente da ASSOCIAÇÃO DOS ENGENHEIROS AGRÔNOMOS DE TANGARÁ DA SERRA, no uso das atribuições que lhe são conferidas pelo Estatuto Social da Entidade, convoca os associados para a Assembléia Geral Ordinária, a ser realizada no dia 18 de Abril de 2015, às 8:00 horas em primeira convocação, com a presença de metade mais um dos associados, e às 8:30 horas em segunda e última convocação com qualquer número de associados presentes, no Restaurante Assim Assado localizado na Rua José Florêncio Gudrim, nº 1465-S, Vila Alta, Tangará da Serra-MT, para deliberar sobre a seguinte Ordem do Dia:

- Eleição da nova Diretoria e Planejamento Biênio 2015/2016.

Tangará da Serra-MT, 01 de Abril 2015.

CARLOS SCAPINI
PRESIDENTE

O Sindicato do Comércio Varejista de Tangará da Serra - Sincovatan, vem através desta, solicitar a divulgação conforme o Cláusula Décima Quarta da Convenção Coletiva de Trabalho de 2013/2015, que no dia (04/03/2015), sábado será permitido o funcionamento do comércio até às 18:00 horas em virtude que antecede o DIA DA PÁSCOA.

EDITAL DE NOTIFICAÇÃO DE PROTESTO

Encontram-se neste **CARTÓRIO DE PROTESTO DE TÍTULOS E ANEXOS DE TANGARÁ DA SERRA - MT**, sito à Rua Antônio José da Silva Nº 255-W - Centro - CEP: 78.300-000 para serem protestados os seguintes títulos:

2413/02, vc. 22/03/2015, R$ 250,00, C/ ELAINE CLAUDIA FERRARRINI, DMI;
00194/02, vc. 20/03/2015, R$ 2550,00, C/ VALERIO E FILHO FLORESTAL LTDA, DMI;

Informamos que os interessados devem comparecer ao cartorio de protesto até a data de 02/04/2015.

Tangara da Serra, 04/04/2015.

Nilza Ramos Bastos

APAE - ASSOC. DE PAIS E AMIGOS DOS EXCEPCIONAIS DE TANGARÁ DA SERRA - MT
CNPJ/MF 03.954.184/0001-23
Rua Deputado Hitler Sansão, nº 500 - W - Jardim do Lago - Tangará da Serra - MT

Senhores associados:
Cumprindo as disposições legais e estatutárias, submetemos a apreciação de V.sas. as demonstrações financeiras relativas aos exercícios encerrados em 31 de Dezembro de 2014, acompanhadas das Notas Explicativas.
Colocamo-nos a disposição de V.sas, para quaisquer esclerecimentos. Tangará da Serra - MT, 18 de março de 2015.
A Diretoria.

BALANÇO PATRIMONIAL

ATIVO	2.014	2.013	PASSIVO	2.014	2.013
Circulante	**480.988**	**241.914**	**Circulante**	**126.502**	**115.314**
Disponibilidades	479.420	197.467	Fornecedores	89.018	4.517
Créditos a Receber	668	1.004	Obrigações Trab. e Tributárias	9.934	10.339
Convênios/Subvenções a Receber	0	3.762	Outras Provisões		0
Adiantamentos a Funcionários	900	100	Outras Contas a Pagar	27.550	92.892
Adiantamentos de Férias	0	39.581	Convenios a prestar contas		7.466
			Não Circulante	**144.500**	**144.500**
			Bens de Terceiro Rec. Em Comodato	144.500	144.500
Não Circulante	**2.122.175**	**2.120.442**	**Patrimônio Líquido**	**2.332.161**	**2.102.642**
Imobilizado	2.122.175	2.120.442	Patrimônio Social	2.332.161	2.102.642
Bens do Ativo Fixo Assist. Social	1.877.045	1.891.630			
Bens do Ativo Fixo Educação	34.273	34.790			
Bens do Ativo Fixo Saúde	66.357	49.532			
Bens de Terceiros Rec. Em Comodato	144.500	144.500			
Total do Ativo	**2.603.163**	**2.362.356**	**Total do Passivo**	**2.603.163**	**2.362.356**

DEMONSTRAÇÃO DE RESULTADO DO PERÍODO
(em milhares de R$)

	2.014	2.013
(+) Receita Operacional - Assist. Social	1.553.215	1.049.368
(+) Receita Operacional - Saúde	570.213	576.608
(+) Receita Operacional - Educação	114.760	430.755
(+) Receita Patrimonial de investimentos	0	722.388
(=) Superávit bruto	**2.238.189**	**2.779.319**
(-) Despesa c/ Gratuidades - Assist. Social	(965.806,30)	(843.234)
(-) Despesa c/ Gratuidades - Saúde	(521.139,50)	(581.236)
(-) Despesa c/ Gratuidades - Educação	(559.203,51)	(613.998)
(=) Resultado Operacional	**192.039**	**741.253**
(=) Resultado Financeiro	**37.480**	**60.209**
(+) Receitas Financeiras Assistência Social	34.402	69.936
(+) Receitas Financeiras Saúde	6.135	629
(+) Receitas Financeiras Educação	936	72
(-) Despesas Financeiras Assistência Social	(3.608,13)	(10.007)
(-)Despesas Financeiras Saúde	(156,36)	-
(-)Despesas Financeiras Educação	(229,03)	(421)
(=) Resultados Não Operacionais		
(=) RESULTADO EXERCÍCIO	**229.520**	**801.462**

DEMONSTRAÇÃO DAS MUTAÇÕES PATRIMONIAIS LÍQUIDO - 2014
(em milhares de R$)

Saldo no início do exercício	2.102.642
(+) Superavit do exercício	229.520
(=) Saldo no final do exercício 2014	**2.332.161**

DEMONSTRAÇÃO DOS FLUXOS DE CAIXA

Discriminação	2014	2013
I - ATIVIDADES OPERACIONAIS		
Recebimentos de convênios, subvenções e outros	2.316.823	2.666.832
Pagamentos a Fornecedores e outros	(455.306)	(518.385)
Pagamento de Salarios e encargos sociais	(1.581.297)	(1.434.380)
Caixa líquido consumido atividade operacional	**280.220**	**714.067**
II - ATIVIDADES DE INVESTIMENTOS		
Aquisição de Imobilizado	(1.733)	(760.039)
Alienação e Arrendamento de Imobilizado		
Caixa líquido consumido atividades investimentos	**(1.733)**	**(760.039)**
III - ATIVIDADES DE FINANCIAMENTOS		
Pagamento de financiamento imobilizado	0	-
Caixa líquido gerado atividades financiamentos	**0**	-
IV - AUMENTO LIQUIDO NO CAIXA	**278.487**	**(45.972)**
SALDO DE CAIXA EXERCICIO ANTERIOR	**197.467**	**243.439**
SALDO DE CAIXA EXERCICIO ATUAL	**479.420**	**197.467**

NOTAS EXPLICATIVAS AS DEMONSTRAÇÕES CONTÁBEIS EM 31/12/2014

I. Contexto operacional

Nota 01
Os objetivos sociais da Apae, são:
- Promover medidas e âmbito municipal que visem assegurar o ajustamento e o bem estar dos excepcionais;
- Coordenar e executar na sua área de jurisdição os objetivos, programas e a política da Federação das APAEs do Estado e da Federação Nacional das APAE's;
- Servir de órgão de articulação com outras entidades no município, que defendam a causa do excepcional em qualquer de seus aspectos;
- Encarregar-se, em âmbito municipal, da reunião e divulgação de informações sobre assuntos referentes ao excepcional, cabendo-lhe, especialmente, o planejamento de programas, a publicação de trabalhos e de obras especializadas;
- Encarregar-se da documentação e da divulgação das normas legais e regulamentares federais, estaduais e municipais, relativas ao excepcional, procurando provocar a ação dos órgãos competentes no sentido do aperfeiçoamento da legislação;
- Promover ou estimular a realização de estatísticas, estudos e pesquisas, referentes à causa do excepcional, proporcionando avanço científico e a formação de pessoal técnico e especializado;
- Promover e/ou estimular a realização de programas permanentes de prevenção das formas de deficiência;
- Estimular, apoiar e defender o desenvolvimento permanente dos serviços prestados pelas APAE, impondo-se a observância dos mais rígidos padrões de ética e de eficiência;
- Divulgar no município as experiências Apaeanas.

II. Apresentação das demonstrações:

Nota 02
As Demonstrações Contábeis e Financeiras do exercício de 2014 foram elaboradas em moeda corrente nacional, em unidade de reais e foram elaboradas em conformidade com a Lei nº 6.404/76 e Resolução CFC nº 877/2000, que aprovou a NBC T 10.19.

III. Resumo das Práticas Contábeis

Nota 03
Os custos, as despesas e as receitas da Instituição foram apropriados em obediência ao regime de competência do exercício.

Nota 04
Todos os direitos e obrigações da Entidade estão representados por seus valores reais, devidamente atualizados até a data de encerramento das demonstrações contábeis.

Nota 05
As Aplicações Financeiras estão apresentadas pelo seu valor de aplicação, acrescido dos rendimentos correspondentes, apropriados até a data do Balanço

Nota 06
O valor escriturado na conta bens de terceiros recebidos em comodato refere-se a veículo Microônibus Volkswagen que está em cessão de uso conforme contrato Secretaria de Estado de Infra-Estrutura.

Nota 07
Os valores das doações, convênios com empresas privadas e promoções sociais recebidas no exercício foram os seguintes:
a) Pessoas Físicas e Jurídicas: R$ 53.749,92
b) Convênios privados: R$ 104.493,00
c) Outras receitas financeiras R$ 34.401,84
e) Promoções Sociais: R$ 351.483,29

Nota 08
No exercício de 2014 a entidade obteve o montante de R$ 2.238.188,68 de receitas operacionais, Demonstradas no quadro "A" e R$ R$ 41.473,67 operações descontinuadas, oriundas das fontes.

Nota 09
Despesas. Realizadas e comprovadas conforme documentação hábil, tendo todo o valor gasto de R$ 2.046.149,31 proveniente custos e despesas operacionais demonstradas no quadro "B" e R$ 3.993,52 operações descontinuadas, oriundas das fontes.

"a"	
RECEITAS	2.238.188,68
REC. OPER. ASS. SOCIAL	1.553.215,06
REC. OPER. SAUDE	570.213,40
REC. OPER. EDUCAÇÃO	114.760,22
OPER. DESCONTINUADAS	41.473,67
REC. FIN. ASS. SOCIAL	34.401,84
REC. FIN. SAUDE	6.135,36
REC. FIN. EDUCAÇÃO	936,47

"b"	
CUSTOS/DESPESAS	- 2.046.149,31
ASSISTENCIA SOCIAL	- 965.806,30
SAUDE	- 521.139,50
EDUCAÇÃO	- 559.203,51
OPER. DESCONTINUADAS	- 3.993,52
DESP. FIN. ASS. SOCIAL	- 3.608,13
DESP. FIN. SAUDE	- 156,36
DESP. FIN. EDUCAÇÃO	- 229,03

Nota 10
Os convênios e subvenções recebidos do Poder Público no exercício foram os seguintes:
a) Convênios e Subvenções Municipais – Assist. Social: R$ 538.799,05
b) Convênios e Subvenções Municipais – Saúde: R$ 433.614,42
c) Convênios e Subvenções Municipais – Educação: R$ 22.572,60
d) Convênios e Subvenções Estaduais – Educação: R$ 283.914,13
e) Convênios e Subvenções Federais – Educação: R$ 17.140,00

Nota 11
Os recursos da entidade foram aplicados em suas finalidades institucionais, de conformidade com seu estatuto social, demonstrados pelas suas despesas e investimentos patrimoniais.

Nota 12
As gratuidades oferecidas pela entidade foram aplicadas em conformidade com a necessidade que as mesmas requerem e registradas nas seguintes contas:
a) Despesa com Pessoal (Professores)
b) Despesas com alunos (despesas c/ equoterapia, hidroterapia e atendimento)
c) Despesas Pedagógicas (oficina pedagógica, material didático)
d) Utilidades e Serviços (água, energia, telefone, internet)
e) Transportes (despesas c/ veículos e combustíveis)

Nota 13
As gratuidades oferecidas no exercício foram as seguintes:
a) R$ 1.820.527,60
b) R$ 6.720,33
c) R$ 21.281,27
d) R$ 40.668,08
e) R$ 57.969,66

Nota 14
O valor da isenção usufruída relativa a cota patronal INSS + SAT + Terceiros perfizeram no ano de 2014 o valor de R$ 352.722,06 e assim demonstrados:

a) Cota Patronal INSS + SAT + Terceiros –Assist. Social = R$ 159.849,95
b) Cota Patronal INSS + SAT + Terceiros –Saúde = R$ 97.951,89
c) Cota Patronal INSS + SAT + Terceiros – Educação = R$ 95.120,22

Nota 15
Patrimônio Social: Findo o exercício de 2014, apresentou um superavit líquido de R$ 229.519,52 composto pelo superavit do mesmo valor consolidando o saldo em 31.12.2014 de R$ 2.332.161,44.

ALJUDA S. S. TANAKA
PRESIDENTE
CPF: 140.624.539-91

ANDVALDO PAULO DOS SANTOS
CONTADOR
CRC MT-007415/O-0

EDITAL DE CONVOCAÇÃO DE ASSEMBLÉIA GERAL ORDINÁRIA

A APAE de Tangará da Serra, com sede nesta cidade, na Rua Deputado Hitler Sansão, nº 500-W, Jardim do Lago, através de sua Diretoria Executiva, devidamente representada por seu Presidente **Sr. Eder Márcio Dominick**, CONVOCA através do presente edital, todos os Associados Contribuintes e Pais de alunos da APAE, para Assembléia Geral Ordinária, que será realizada na sede da Apae ás 18:30 Hrs, do dia 30 de Abril de 2015, com a seguinte ordem do dia:

1. Apreciação e aprovação do relatório de atividades de 2014;
2. Apreciação e Aprovação do Balanço Patrimonial de 2014, mediante parecer do conselho fiscal.
3. Apresentação do Orçamento 2015.
4. A Assembléia Geral instalar-se-á em primeira convocação ás 18:30 horas, com a presença da maioria dos associados, e em segunda convocação, com qualquer número, meia hora depois, não exigindo a Lei quórum especial (Art. 17, §2º, do Estatuto).

Tangará da Serra-MT, 01 de Abril 2015.

Eder Márcio Dominick
Presidente

LAZER COM CULTURA

www.recreativa.com.br

HORIZONTAIS:
1. Melhoria do terreno cultivado mediante distribuição de substâncias químicas
2. Passarinho canoro, gracioso e irrequieto
3. Assumir aspecto parado e paludoso (diz-se de águas superficiais)
4. Concebido com a mente
5. O cineasta **Giorgetti**, de "Boleiros - Era Uma Vez o Futebol" (1998) - A parte inferior do calçado
6. Mulher de pequena estatura - O gritinho da melindrosa - O alumínio
7. Chamar alguém para fazer parte de uma corporação
8. A cor violeta
9. Engano preparado às custas de alguém - Executivo Nacional
10. A confusão de todos os elementos antes da formação do mundo - Designação comum a determinadas plantas que pendem das árvores e nelas se trançam
11. Diz-se de jogo disputado fora de torneio
12. O jardim da rainha das flores
13. Mamífero roedor da América do Sul que fornece pele apreciada.

VERTICAIS:
1. Uma madeira para violinos - Roubar a alguém, intimidando-o
2. Um sistema operacional, em informática - Único no seu gênero - Especialidade de uma categoria profissional
3. Erva com pêlos que produzem irritações na pele - O único número primo par
4. Voz forte e enérgica de forma a ser ouvida longe ou com temor - Série de pregas feitas numa peça de vestuário ou num tecido
5. Período de grande esplendor - Que serve para alguma coisa - O diretor de cinema norte-americano **Burton**, de "A Fantastica Fábrica de Chocolates"
6. Próprio de uma escola média - A escritora **Coralina** (1889-1985), de "Poemas dos Becos de Goiás"
7. Desenvolvido, pronto para a reprodução ou corte - O rádio - Rio da Alemanha, afluente do Danúbio
8. Ondulação na superfície do mar - Cada elemento do cálice da flor
9. Flanco - (Fig.) O ponto essencial, difícil.

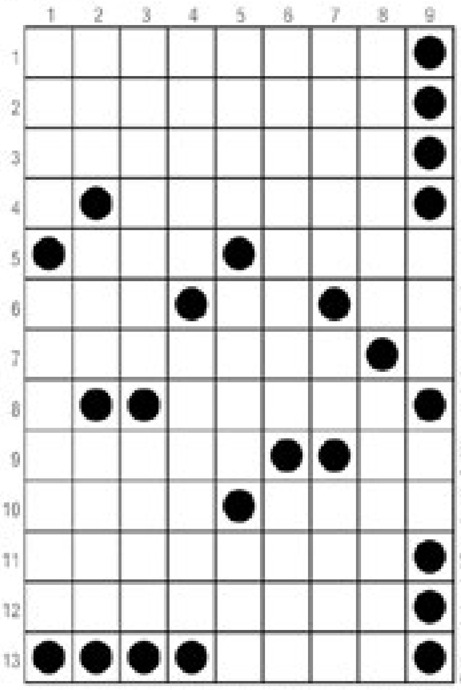

Teste seus conhecimentos com nossas revistas mensais!

Em cada página um novo desafio!

www.cineshoptga.com.br

Vá ao CINESHOP com a carteirinha do Clube do Assinante e pague meia entrada SEMPRE!

Sala 01

VELOZES E FURIOSOS 7
Lançamento Mundial - Dublado - Gênero: Ação
Censura: 14 Anos - Duração: 2:20 horas
Diariamente as: 16:00 -18:30 e 21:10 Horas

Sinopse: Agora, a equipe tem que se reunir para impedir este novo vilão. Mas dessa vez, não é só sobre ser veloz. A luta é pela sobrevivência.

Sala 02

CINDERELA
Lançamento - Dublado - Gênero: Fantasia / Família
Censura: Livre - Duração: 21:45 horas
Diariamente as: 15:00 e 19:15 Horas

Sinopse: Agora, será preciso uma fada madrinha para mudar o seu destino...

Sala 02

DIVERGENTES – INSURGENTES
Lançamento - Dublado - Gênero: Ação / Ficção
Censura: 14 Anos - Duração: 2:00 horas
Diariamente as: 17:00 e 21:10 Horas

Sinopse: Casal enfrentará inimagináveis desafios enquanto tentam descobrir a verdade sobre o mundo em que vivem.

O Cineshop Tangará reserva o direito de alterar a Programação sem prévio aviso.

Na 3ª e 5ª Feira, e de 6ª Feira a Domingo em todos os horários
Inteira: R$ 13,00 Meia: R$ 6,50

Promoções

Segunda promocine
PREÇO ÚNICO 6,50 REIAS. * **Exceto feriados**

Quarta cine
Na 4ª feira em todas as sessões
Inteira: R$ 9,00 Meia: R$ 4,50 *
Exceto feriados

*Horóscopo

ÁRIES | Tire de sua mente as más intenções, o pessimismo e o desânimo. Coloque no lugar, uma boa dose de otimismo e força de vontade que tudo deverá melhorar para você. Evite o contato com pessoas suspeitas e o desgaste da saúde.

TOURO | Amizades felizes, sucesso profissional, social e financeiro é o que prenuncia este dia para você. Poderá ter, por outro lado, algum aborrecimento passageiro provocado pelos filhos ou pais. O desejo de criar oportunidades o impulsiona a atitudes diretas e objetivas.

GÊMEOS | Aproveite a fase atual para por em dia suas obrigações e faça as compras que precisar. Quanto à saúde, e necessário estar prevenido, pois tanto terá a possibilidade de curar-se de um mal passageiro ou sofrer um rápido declínio da resistência física.

CÂNCER | Problemas envolvendo finanças. Seja cauteloso em especial, se forem conta conjuntas. Evite decisões importantes. Sensualismo exagerado. Cuidado com o nervosismo. Você poderá estar passando por um período de muita euforia com novos projetos de vida.

LEÃO | Muitas atividades profissional e êxito nos negócios e novos empreendimentos sociais e familiares, estão previstos para você hoje. Ótimo estado mental o que lhe dará mais rapidez ao ter que tomar decisões importantes.

VIRGEM | Momento que propícia felizes contatos com os pais, filhos, parentes e com pessoas de sua alta estima. Procure, também, levar a paz aos mais necessitados lhes transmitindo mais otimismo e confiança.

LIBRA | Poupar as suas economias, a fim de conseguir a casa própria que tanto sonha e deseja. Por outro lado, o fluxo é dos melhores para compra de bens móveis e imóveis. Procure tomar cuidado para não deixar de lado suas conquistas profissionais, assim como sua família.

ESCORPIÃO | Dia em que terá muita disposição mental e física para trabalhar e para tratar de assuntos pessoais. Os negócios estarão bastante favorecidas bem como para o amor e as novas amizades. Todavia, evite abusos.

SAGITÁRIO | Excelente disposição mental para tratar de assuntos importantes e de negócios, para entabular novas ideias relacionada com publicidade, comunicações e lucrar com isso. Contudo, seja sincero.

CAPRICÓRNIO | Haverá possibilidades de elevação material através do esforço que têm enviado no trabalho e dos bons negócios realizados ou a realizar. Tudo leva a crer que um romance inesperado, porém, forte e intenso, provoque profundas mudanças no seu comportamento.

AQUÁRIO | Sua relação com as pessoas no ambiente de trabalho poderão passar por alguns momentos negativos. Você poderá estar se sentindo muito acima dos colegas de profissão, o que ocasionará certo tipo de desentendimento.

PEIXES | Está fase é negativa para você, mas como tudo passa esta fase também passará dentro de poucos dias. Mas agora tome cuidado com notícias falsas, com pessoas que dizem amigas, mas não são e cuide da saúde.

*Novelas

MALHAÇÃO - Globo

Lobão, Gael e Karina refazem exame de DNA

Lobão pede ajuda a Luiz para sabotar novamente o resultado do exame de DNA. Cobra incentiva Karina a procurar Pedro. Karina vê Pedro brincando com a irmã e acredita que o menino já não sofre mais por ela. Dandara tenta falar com René. Gael e Karina se preparam para o teste de paternidade. René volta da Amazônia e procura João, que lhe conta sobre a gravidez de Dandara. Lobão provoca Gael na frente de Karina. René desmente o caso entre Ana e Lobão e afirma para Gael que o vilão não é o pai biológico de Karina.

SETE VIDAS - Globo

Pedro beija Taís

Laila vai para a delegacia e convoca Luís para ajudá-la. Lígia reclama com Vicente de sua falta de tempo. Branca leva um fora de Júlia. Luís avisa a Laila que Álvaro precisa de uma cirurgia de urgência. Taís dispensa Pedro de um trabalho e o rapaz fica confuso. Júlia sugere que Bernardo comece a trabalhar. Marta pede para Ivete colocar um prato com alianças em sua frente, durante o almoço com Eriberto.Luís tenta tranquilizar Laila. Eriberto convence Marta a aceitar Bernardo como estagiário. Lígia descobre que Arthurzinho frequenta um grupo de degustação de vinhos e conta para Vicente. João/Miguel diz a Pedro que tentará adiar a sua transferência. Júlia discute com Edgard. Pedro pede para navegar com Taís. Júlia confessa que sente falta de Pedro. Pedro beija Taís.

ALTO ASTRAL - Globo

Tina coloca segurança para proteger a família

Caíque não deixa Marcos e Laura irem embora até que o irmão explique como obrigou a jornalista a se casar com ele. Bélgica se surpreende ao ver Gaby com o cabelo transformado para participar do concurso.Tina convence Manuel a aceitar o serviço de segurança que contratou para proteger sua família de Pedro. Maria Inês procura Laura e exige que ela explique o porquê de ter se casado com Marcos.

BABILONIA - Globo

Beatriz descobre que Diogo é irmão de Regina

Pedro ouve Beatriz se insinuar para Diogo. Inês tenta se aproximar de Carlos Alberto. Helô repreende Guto por tê-la levado para a festa. Evandro fica tenso quando a esposa se aproxima de Murilo e Helô. Beatriz conversa com Carlos Alberto sobre seu projeto. Valeska provoca Regina na festa de Dora. Olga se entristece quando Vinícius se recusa a falar sobre Cris. Beatriz questiona Inês sobre o patrocínio de atletas.Clóvis convida Joaquim para acompanhá-lo com Norberto à festa de Dora. Diogo chega para a festa e Dora se emociona. Beatriz convence Evandro a patrocinar o projeto de Carlos Alberto. Vinícius flagra uma injustiça contra alguns trabalhadores. Regina vê Vinícius na TV e fica abalada. Teresa se impressiona com Vinícius. Maria José tem uma ideia para Laís se encontrar com Rafael. Gabi beija Diogo na frente de Beatriz. Alice vai à casa de Murilo. Beatriz descobre que Diogo é irmão de Regina.

CHIQUITITAS - SBT

Cintia chama Maria até a direção

Gabriela conta para Carmen sobre a depressão de Marian. Carmen diz que a culpa é de Gabriela que sempre deu mais atenção para Mili do que para Marian. Carmen leva comida escondida para Marian e parabeniza a menina. Carmen diz que Gabriela precisa continuar a acreditar na greve de fome. Gabriela vai até o orfanato conversar com Mili. Gabriela pede para Mili se aproximar de Marian para que a menina melhore.Cintia chama Maria até a direção. A mãe de Maria está lá e onde abraça a filha. As duas choram. Maria corre, pois não quer voltar a morar com a mãe. Gabriela promete ajudar Maria. Mili diz que foi ver Marian por estar preocupada com ela, que não está comendo. Bia almoça com Leandra e Geraldo. Marian diz que Mili deveria pedir perdão por namorar Mosca. As duas discutem. Gabriela intervém, pede para Mili relevar, mas Mili diz que não aguenta mais olhar na cara de Marian.Sozinha no quarto, Marian ri e diz se divertir muito. Érica está interessada em Tobias e se distancia do namorado, Beto. Érica diz que acha melhor os dois terminarem, pois não gosta mais dele. Mosca convida Mili para sair após juntar dinheiro que deixa em sua carteira. Grazielle aproveita que Mosca está tomando banho e rouba o menino. Neco se disfarça para conseguir sair do orfanato e visitar Lucia.

OS DEZ MANDAMENTOS - Record

Henutmire implora ao pai que poupe Moisés

Moisés fica completamente desesperado ao ver Ramsés ferido e implora a Paser que salve a vida de seu irmão. Ramsés chama Moisés de traidor e Disebek estranha a acusação. Eliseba sente pontada na barriga e deixa Eldade e Arão preocupados. Ele diz que ela deveria parar de trabalhar, mas ela insiste estar bem. Karoma avisa a Nefertari que Ramsés se feriu gravemente durante uma briga com Moisés e ela se desespera. Yunet diz a Nefertari que Moisés é um hebreu maldito e torce para que ele seja punido. Seti não esconde sua ira e diz a Henutmire que Moisés pagará caro se Ramsés morrer.Uri diz a Hur que o Deus dos hebreus não faz nada por eles e que prefere cultuar os deuses egípcios. Hur diz que talvez Leila esteja certa em persistir em sua fé e diz que irá visitá-la. Seti ordena que Moisés seja preso e julgado por atentar contra a vida do futuro rei do Egito. Ele diz a Ramsés que terá prazer em ver Moisés ser executado. Nefertari se culpa e diz a Karoma que ela é a responsável por essa tragédia. Disebek conta a Henutmire que Moisés irá a julgamento e a deixa desesperada. Tuya escorraça Nefertari dos aposentos de Ramsés e diz que ela não deveria ter brincado com o coração dele. Leila diz a Hur que não abandonará seu Deus para viver uma vida pagã com Uri. Apuki ameaça Arão e diz que ele e Miriã irão pagar por tê-lo afrontado na frente de Moisés. Henutmire implora ao pai que poupe a vida de Moisés. Seti diz que esperou anos para se livrar de Moisés e que essa é a sua chance, deixando Henutmire inconformada. Hur conta para Miriã e Joquebede que Moisés pode ser condenado à morte. Joquebede não suporta a ideia de que seu filho seja morto e desmaia. Joquebede pede a Hur que a leve até Moisés, mas Miriã diz que é loucura.Hur diz que se a pegarem poderão matá-la, deixando-a inconsolável. Judite pede perdão a Miriã pelo que seu marido Apuki lhe fez. Joquebede vê os trajes egípcios de Judite e os pede emprestado, se disfarçando de serva. Hur fica temeroso, mas Joquebede segue confiante até o local em que Moisés está confinado. Apuki encontra roupas hebreias com Judite e a deixa desesperada, sem saber o que dizer. Joquebede é reconhecida por Henutmire ao se aproximar de Moisés no confinamento.

Os resumos dos capítulos da novela são de responsabilidade das emissoras e poderão sofrer alterações em relação aos capítulos que irão ao ar.