Diário da Serra

>> ANO 17 / EDIÇÃO Nº 4.967
>> TANGARÁ DA SERRA - MT - BRASIL - SEGUNDA-FEIRA - 07 DE ABRIL DE 2014

O DIA-A-DIA DA NOTÍCIA

www.diariodaserra.com.br R$ 1,50

>>TAURUS

Time se prepara para enfrentar **Sorriso Hornets**

Pag.06

Zé Pequeno assume hoje Secretaria de Educação de Tangará

Pag.03

Vice-prefeito assume pasta que estava interinamente com Iolanda Garcia

>>TEMPO HOJE

TANGARÁ DA SERRA - MT

MÍNIMA 22º C

MÁXIMA 33º C

Sol e aumento de nuvens de manhã. Pancadas de chuva à tarde e à noite.

>> COTAÇÃO

DÓLAR
COMPRA: R$ 2,24
VENDA: R$ 2,24

EURO
COMPRA: R$ 3,06
VENDA: R$ 3,06

>> ARROBA DO BOI GORDO

TANGARÁ DA SERRA - MT

BOI R$ 115,17
VACA R$ 104,88

Esta foi a primeira de outras várias audiências

>>HOSPITAL REGIONAL

Realizada Audiência Pró HR em Tangará

Na noite da Audiência foi lançada também a colheita de assinaturas para serem anexadas ao pedido.

Pag.03

Campanha intensifica combate contra a gripe no estado

>>RETORNO

Bezerra: "**Voltarei para Tangará**, mas não agora"

O agora secretário adjunto de Esporte diz que seu retorno depende de decisões políticas de seu partido.

Pag.05

*Artigo

UNS TEM PREÇO, OUTROS VALORES

Existem coisas que não tem preço. Essas coisas são as mais importantes que podemos ter. Muitas outras podemos comprar, até podem ser também importantes, podem-nos fazer felizes, mas são fáceis de ser substituídas. As coisas que não têm preço são insubstituíveis, são inesquecíveis, mas infelizmente não são eternas por que nada nesta vida é eterno. O valor é o ingrediente social que dá sentido a vida. Valor é aquela apreciação positiva que se faz das coisas, das ideias ou das pessoas em confronto com a própria cultura. Naturalmente que a educação das pessoas influirá na interiorização e prática de valores hierarquizados; pois os valores não só se concebem apenas pela razão, senão com o sentimento, atitudes, prática e com o todo o nosso Ser. A nossa sociedade hoje é personalizada por atitudes insanas das pessoas, como violência, desonestidade, falta de respeito para com o próximo, comportamentos estes irrelevantes para pessoas que respeitam os valores humanos, e criando assim certo conflito de ideologias, porque quem aprecia os valores jamais vão aceitar esse tipo de pessoas vivendo em um mesmo ambiente que o seu. Há quem compre ou venda votos nas eleições, comprando ou vendendo a própria dignidade; e também quem suborne a justiça, pondo em liquidação a própria consciência; há quem compre armas, use contra os outros, faça violência, mate, tudo pela vantagem econômica. E há quem trafica drogas, lucrando com o comércio da morte; e quem, simplesmente, vai roubando o que é dos outros ou de todos: tudo pela vantagem econômica que está em jogo. Está mais do que na hora de colocar tudo isso em discussão novamente; será que essa tendência cultural vai levar a um aprimoramento das relações humanas? A uma dignidade maior no convívio social? A uma valorização real das pessoas, ao respeito pela justiça e paz? Provavelmente não. Certamente não. O ser humano, avaliado, sobretudo na ótica da razão econômica, deixa de ser pessoa e torna-se objeto quantificável. Em uma analogia simplória e muito direta, se o seu valor está na roupa que você veste com certeza você deveria se chamar Carmen Steffens ou Hugo Boss. O valor dos momentos não está no tempo que eles duram mais sim na intensidade em que eles são vividos. Seus valores devem sempre fazer parte de sua essência. Por outro lado, é visível no mundo todo o grande desafio para a humanidade no momento, qual seja o de resgatar valores esquecidos ou adaptar-se aos novos valores. Eis o desafio tanto para o Estado como para a sociedade. Afinal, vivemos uma quebra acelerada de paradigmas, jamais antes vista. Mas há que compreender, que jamais antes tivemos o avanço tecnológico de que hoje dispomos, nem o quase descontrolado crescimento demográfico. Não preço o amor, um beijo do nosso filho, não tem preço acordarmos todos os dias com saúde, com alegria, com a felicidade, o sorriso de uma criança não tem preço, estarmos perto das pessoas que amamos, não tem preço um verdadeiro amigo, não tem preço sentir que as pessoas que amamos têm tempo para nós. A sociedade chegou ao ponto extremo do idiotismo. Passamos dos limites, ao ponto de que um carro vale mais que uma vida. Lamentável.

Diego Santos é Especialista em Gestão de pessoas, Email: interativo_diego@hotmail.com

Diário da Serra®
O DIA-A-DIA DA NOTÍCIA

Propriedade da Gráfica e Editora Diário da Serra Ltda - ME
ISSN 2238-6467
FUNDADO EM 11 DE NOVEMBRO DE 1996
Edição on-line desde 06 de setembro de 1997

ENDEREÇO
Av. Tancredo Neves, 1247-W, Jardim do Lago II - Tangará da Serra - MT CEP: 78300-000
Fone (65) 3326-4724 Fax 3326-6501

CIRCULAÇÃO
Tangará da Serra, Nova Olímpia, Denise, Arenápolis, Nortelândia, Nova Marilândia, Santo Afonso, Barra do Bugres, Campo Novo do Parecis e Sapezal.
Tiragem total: 1,5 mil exemplares

ADMINISTRATIVO
DIREÇÃO GERAL
Mano Reski
mano@diariodaserra.com.br
DIREÇÃO ADMINISTRATIVA
Silvana Tormes
REDAÇÃO
DIREÇÃO DE JORNALISMO
Fabiola Tormes
CONTATO
ds@diariodaserra.com.br
DEPTO. DE ARTES
Gean Michel Lourenço Costa
Renan Bezerra do Nascimento
Reinaldo Manarim Neto
CONTATO
diariodaserra@terra.com.br

DEPARTAMENTO COMERCIAL
PUBLICIDADE E ASSINATURA
Diário da Serra Editora e Publicadora Ltda
Av. Tancredo Neves, 1247-W, Sala 01
CNPJ 10.285.184/0001-37
PUBLICIDADE LEGAL
E. Tormes & Cia Ltda-ME
Av. Tancredo Neves, 1247-W, Sala 02
CNPJ 14.048.120/0001-07
GRÁFICA
Gráfica e Editora Diário da Serra Ltda - ME
Av. Tancredo Neves, 1247-W
CNPJ 01.828.544/0001-09
CONTATO
diariodaserra@terra.com.br
65 3326-4724

CENTRAL DO ASSINANTE: 65 3326-6501
www.diariodaserra.com.br

*Curtas

Dona Neide pede ações do Município em favor do Barcelona e Morada do Sol

Dona Neide (PSD) pediu que a Secretaria Municipal de Infraestrutura estenda ruas ligando o Jardim Barcelona ao Jardim Morada do Sol. Dona Neide também solicitou que o Município, através da Secretaria de Estado de Educação e Cultura (Semec), aumente a quantidade de ônibus para o transporte escolar em atendimento ao Jardim Morada do Sol e Barcelona. "É grande a reclamação, porque os alunos necessitam de ônibus escolar para ir até as escolas do Município e os mesmos estão em superlotação. Não tem lugar mais dentro do ônibus para comportar os alunos", disse. A vereadora reclamou ainda da grande quantidade de problemas na iluminação pública dos bairros Jardim Tarumã e Alto da Boa Vista. "A população está reclamando ali da escuridão", afirmou Dona Neide ao justificar que as pessoas que trabalham e estudam no período noturno são afetadas pela falta de iluminação. "Recebi muita reclamação sobre a iluminação", concluiu a vereadora.

Escala

Saiu nesta última sexta-feira, 04, a tão esperada escala dos médicos plantonistas do município. O documento vem para regularizar a situação da Unidade Mista (Materdei), e se todos colaborarem, para apaziguar os ânimos entre Executivo, servidores e população.

Divulgação

A escala inclusive, saiu na edição de sexta-feira do jornal Diário da Serra, junto com o edital de considerações que explicam a escala, a título de informação para a população poder acompanhar e cobrar o funcionamento dos plantões da Unidade Mista.

Violência

Tem-se feito notável como os finais de semana em Tangará da Serra e região estão cada vez mais violentos. Seja em bares da periferia da cidade, ou no trânsito das avenidas movimentadas, os finais de semana tem sido um constante banho de sangue, registrado e compartilhado cada vez mais pelas redes sociais.

Conectados

Por falar em redes sociais que conectam e compartilham informações, agora o Diário da Serra tem um perfil no Whatsapp, ferramenta de bate-papo disponível para quem tem smartphones. Agora o leitor também tem a oportunidade de ajudar a construir a notícia. [vide anúncio pág. 08]

*Bastidores da Política

Revolta

Causou-nos revolta outro dia, depois de visualizarmos nas redes sociais uma foto de três profissionais respeitados da imprensa tangaraense cumprindo sua jornada de trabalho em pleno final de semana e na mesma rede e dia, publicações de anúncios de alguns sites, entre eles o Witnews, com manchetes de notícias copiadas de outros veículos.

Chupa News

A revolta foi ocasionada pelo fato de que enquanto alguns ralam no dia-a-dia para buscarem a melhor informação para seu público, outros sentados atrás de uma mesa se dão apenas ao trabalho de copiar a produção daqueles que trabalham e publicar nas redes sociais como forma de faturarem com o trabalho alheio. Uma gíria inglesa chama isso de Clipping, mas no bom português pode ser chamado de chupa news.

Witnews

Se não bastasse essa prática, agora chega a denúncia de que um desses sites, o Witnews, está faturando do Governo do Estado uma bolada de R$ 60 mil por mês para praticar o jornalismo chupa news. O proprietário do site, Júnior Matão falou ao DS que não cometeu nenhuma irregularidade e que o denunciante terá que provar as denúncias. E mais, pediu para que não publicássemos a matéria.

Amizade

A denúncia foi feita pelo deputado Wagner Ramos na AL, de acordo com o jornal "O Documento" de Várzea Grande. A verba foi autorizada pelo ex-secretário de Comunicação Social, Carlos Rayel, com quem Matão possuiu laços fortíssimos de amizade. Aliás, nos últimos anos os dois realizam trabalhos em diversas regiões do país, inclusive MT., na coordenação de marketing de campanhas eleitorais.

Favorecimento

Parece não haver nada ilegal no repasse das verbas ao site Witnews, do ponto de vista técnico, mas quando apura-se a amizade entre secretário e proprietário e quando apura-se que veículos sediados no interior do Estado que fazem trabalho sério, nada recebem ou recebem algumas migalhas, nota-se que no mínimo, houve favorecimento e merece apuração.

BARBOSA

Contrariando prognósticos de colegas da Corte e de políticos, o presidente do Supremo Tribunal Federal (STF), Joaquim Barbosa, não renunciou ao cargo nesta sexta-feira, 04, prazo limite para magistrados deixarem os postos a fim de concorrer nas eleições de outubro.

DESTAQUE

A atuação do presidente do Supremo no julgamento do mensalão despertou interesse de partidos políticos. Os rumores de que Barbosa largaria a Corte cresceram no final de fevereiro, com o julgamento de recursos do mensalão. Na ocasião, ele fez um "alerta à nação brasileira" após o tribunal livrar oito réus do crime de formação de quadrilha.

APOSENTADORIA

Mesmo não saindo da Corte neste momento, Joaquim Barbosa tem dado sinais de que poderá deixar o tribunal após o término da sua gestão, em novembro. Pela Constituição, ele ainda teria mais 10 anos de tribunal. Contudo, ele já admitiu a pessoas próximas que não deve ficar no Supremo por muito mais tempo.

Prefeitura de Barra do Bugres retoma serviços de tapa-buraco

Os serviços de tapa-buraco foram retomados esta semana que passou pela Prefeitura de Barra do Bugres. Assim que a chuva deu trégua a equipe da Secretaria de Infraestrutura e Serviços Públicos colocou o maquinário na rua para dar continuidade aos trabalhos que haviam sido interrompidos no fim de março em decorrência da chuva.

Os serviços começaram na última quarta-feira (2) na Avenida Hitler Sansão e adjacências. Na manhã da sexta-feira (4) a equipe trabalhou na Rua Manoel Rodrigues, proximidades do novo fórum.

Nesta semana os serviços serão concentrados nas avenidas Marechal Rondon e Emanuel Pinheiro. Os serviços serão executados em todas as vias da cidade, tendo como prioridade os pontos mais críticos.

TANGARÁ DA SERRA

Zé Pequeno assume Secretaria de Educação nesta segunda

>> **Fabíola Tormes**
Redação DS

Conforme anunciado pelo Diário da Serra, com exclusividade, no último dia 18 de março, o vice-prefeito de Tangará da Serra, José Pereira Filho (PT), popular Zé Pequeno, assumirá, a partir de hoje, 7 de abril, a coordenação da Secretaria Municipal de Educação e Cultura (Semec).

O novo cargo de Zé Pequeno era anteriormente ocupado pelo servidor José Júnior Pimenta de Souza e interinamente pela professora Iolanda Cristina do Nascimento Garcia.

O vice-prefeito Zé Pequeno, após quatro meses, volta assumir uma secretaria municipal, tão importante quanto a última em que era responsável – a Administração.

Para ele, este novo desafio é mais um compromisso que deverá assumir com o Governo Municipal, e principalmente, com a cidade. "Vou procurar dar continuidade ao trabalho que vinha sendo desenvolvido e muito bem desenvolvido por Júnior Pimenta", disse o novo secretário de Educação, na oportunidade do anúncio de seu nome como representante da pasta no município.

Além da Educação, o Executivo Municipal deverá anunciar e empossar nos próximos dias o novo representante para a Secretaria de Assistência Social. Por enquanto, responde pela pasta professora Maria de Lourdes Tollon.

Ele assumirá o comando da Educação a partir desta segunda-feira

AUDIÊNCIA PÚBLICA

Comissão pró Hospital Regional realizou audiência na quinta-feira

>> **Stéfani Castro**
Redação DS

Foi realizada na noite da quinta-feira, 03, na Câmara de Vereadores da cidade de Tangará da Serra, a primeira audiência pela implantação do Hospital Regional no município. Uma Comissão Especial pela Implantação do Hospital Regional (HR) em Tangará da Serra foi formada, e os integrantes são: vereador Sílvio Sommavilla (PV) como presidente; pelo vereador Odair José da Silva Dias (PTB), como 1º vice-presidente; o vereador Rogério Silva (PROS), como 2º vice-presidente; Professor Sebastian, como 1º secretário; Fábio Brito (PSDB), como 2º secretário; e Azenate Carvalho (PMDB), como 3ª secretária. Os vereadores Claudinho Frare (PR) e Dona Neide (PSD) atuam como membros da comissão.

Na noite da audiência foi lançada também a colheita de assinaturas para serem anexadas ao pedido. O 1º Secretário da Comissão Vereador Professor Sebastian diz "nós da Comissão chamamos a população a assinar o abaixo assinado, assim com um número expressivo de assinaturas, iremos conseguir buscar no governo do estado, ou até mesmo autoridades federais, para que eles então pressionados por esse desejo da população, invistam e possibilitem caminhos para que o HR venha para Tangará da Serra".

Participaram da audiência além da Comissão, o deputado Vagner Ramos, o prefeito de Nova Olímpia Cristóvão Masson, além do promotor de justiça Rene de Souza, entre outras autoridades. Houve ainda, conforme informações do vereador Professor Sebastian, a participação do prefeito Júlio Florindo, de Barra do Bugres via telefone, onde o mesmo afirma que a cidade e a prefeitura de Barra do Bugres apoiam a vinda do HR a Tangará da Serra.

Integrantes da Comissão Pró HR

CIDADE

Novas audiências serão marcadas

>> **Stéfani Castro**
Redação DS

Professor Sebastian diz que esta foi a primeira de várias audiências e que há a previsão de realizar algumas audiências públicas sobre a implantação do HR em bairros do município de Tangará da Serra, além de um aceno positivo da ACITS (Associação de Comerciária e Empresarial de Tangará da Serra) a fim de que uma das audiências se realize na sede desta associação, abrangendo o público dos comerciários e empresários. Também há planos para que se realize na OAB da cidade uma audiência que abarque os advogados, e outros profissionais liberais. E ainda há o interesse da Comissão em levar aos municípios vizinhos esta audiência pública. "A cidade vizinha de Nova Olímpia já está pré-agendada como uma próxima sede", finalizou o vereador que convida à toda a população para que participe das audiências e faça valer o direito de cidadão, lutando pelo município.

Professor Sebastian, 1º Secretário da Comissão com o abaixo assinado

Novo show de Nico e Lau chega a Tangará neste sábado

>> **Fabíola Tormes**
Redação DS

Depois de se apresentarem em diversas cidades do Estado, os humoristas mato-grossenses Nico e Lau chegam a Tangará da Serra com seu mais novo show. O espetáculo, 'Mingana queu gosto' será apresentado neste sábado, dia 12 de abril, em sessão única no anfiteatro do Centro Cultural.

Lançado no final de 2013, o novo espetáculo da dupla tem um formato diferenciado das comédias anteriormente apresentadas por eles. Desta vez a plateia vai apreciar um show com três histórias diferentes. "São quadros independentes, cada um tratando de um tema. Um verdadeiro 3 em 1 divertido e irreverente", contam os organizadores.

A plateia vai apreciar um show com três histórias diferentes

O primeiro quadro gira em torno de um novo relacionamento de Nico. "Ele tem uma namorada que age sempre de modo surpreendente, pra não dizer esquisito. Mas ele gosta e diz que isso é o combustível do seu romance. Lau não a conhece, mas vai conhecer e aí começa a encrenca entre os dois".

A segunda trama origina-se a partir de um mal súbito que o Nico sofre. Após isso aparece um tal médico cubano que vem em socorro do doente. "Só que o médico além de muito suspeito, também possui métodos bastante controvertidos", adiantam. Já o terceiro e último quadro é uma sátira aos acontecimentos atuais, tendo como centro a Copa 2014. "O que há de comum entre os quadros? A conclusão...".

Assinantes do DS pagarão apenas R$ 15

Àqueles que queiram assistir este show da dupla 'Mingana queu gosto' – uma nova experiência, recheada de alegria espontânea e o riso solto – os ingressos (antecipados) já estão sendo vendidos por R$ 30 (inteira) R$ 15 (meia) nos pontos de venda.

Já aos assinantes do Diário da Serra os ingressos, limitados, estão sendo comercializados por apenas R$ 15, mediante apresentação da carteirinha do Clube do Assinante. Além do Diário, são pontos de venda de ingressos antecipados: Auto Posto Tanaka, Procar Som e Acessórios, e Restaurante Sabor da Serra.

PROJETO + 20 ANOS – Além deste novo espetáculo que está correndo as cidades mato-grossense, a dupla Nico e Lau está desenvolvendo ainda o projeto + 20 anos. Justino Astrevo (Lau) e Lioniê Vitório (Nico) estão realizando diversos projetos que antecipa a comemoração de 20 anos de dupla, entre eles: Gravação de 5º CD "Bem Na Foto", Show "Bola Fora", Revista em Quadrinhos "Humor em Campo Contra as Drogas" e "Trabalho Infantil, não tem graça nenhuma!", lançamento do 6º Humor do Mato – Festival Nacional do Humor de Mato Grosso e o 6º Ataque de Riso – Festival Regional de Humor.

CAFÉ COLONIAL

Evento lotou Ginásio Luterano com atrações e comida típica do sul

>> **Stéfani de Castro**
Redação DS

Teve lugar no Ginásio Luterano, o 16º Café Colonial, que recebeu a partir das 18h, mais de 600 pessoas que prestigiaram além de muita comida as atrações artísticas dos grupos de dança da Academia Polly Dance.

Muita variedade na mesa, e no palco do Ginásio. Na mesa, muitas cucas, bolos, salgados, quitutes de todas as qualidades, salames, murcílias e queijos enchiam os olhos e abriam o apetite de quem passava. No palco, as meninas do Baby Class de balé da academia Polly Dance abriram as apresentações que se seguiram noite afora, com dança do ventre, jazz moderno entre outras danças.

Comida e apresentações artísticas foram os destaques da noite

Elaine Brinker, a organizadora do evento se disse muito satisfeita com o sucesso da noite: "Superou todas as expectativas, com certeza. O ginásio lotou! Só tenho a agradecer a todos que participaram e nos ajudaram para que esta noite acontecesse. E o objetivo do evento além de proporcionar esta noite diferente, gostosa, de família, que já é tradicional, e para angariar fundos para que possamos dar continuidade aos trabalhos de caridade que a igreja presta à comunidade, e foi atingido com toda certeza", finaliza Elaine comemorando o sucesso do Café.

BARRA DO BUGRES

Prefeitura disponibiliza sinal gratuito de internet em dois pontos da cidade

>> **Vanelirte Moretto**
Assecom

O serviço da rede wi fi da Prefeitura está disponível como cidadedigitalbbu.

Foram disponibilizados à população os dois primeiros pontos de internet gratuita. O serviço (em fase experimental) tem alcance em um raio de 200 metros.

Esta é a primeira etapa de implantação da internet gratuita no município, um compromisso assumido durante a campanha do prefeito Júlio Florindo de oferecer este benefício aos barrabugrenses. "De forma gradativa a internet gratuita será disponibilizada em toda a cidade, desta forma estamos conseguindo levar melhores condições de vida a nossa população", comenta Florindo, que acompanhou os testes do sinal de internet na Praça Ângelo Masson.

O serviço da rede wi fi da Prefeitura está disponível como cidadedigitalbbu.

De acordo com o Departamento de Informática da Prefeitura, o Distrito de Assari será o próximo local a ser contemplado com o serviço de internet gratuita.

SUPLEMENTAÇÃO ORÇAMENTÁRIA

Sobre vistas do projeto, Bezerra afirma: "É preciso unir forças"

>> **Stéfani de Castro**
Redação DS

Eleito em 2012 para representar o povo na Câmara de Vereador sob a sigla do PR, o vereador Welligton Bezerra está atualmente representando Tangará da Serra junto ao governo do Estado, na Secretaria de Esporte, como secretário adjunto. Apesar de não estar mais diariamente em Tangará da Serra, ocupando sua cadeira na Câmara, Bezerra está acompanhando de perto o andamento da votação do projeto de suplementação orçamentária para o término das obras de reforma e ampliação da Unidade Mista.

Welligton procurou a Redação DS com a intenção falar à população sobre o assunto. Segundo Bezerra, a população precisa entender o que é uma suplementação orçamentária, de onde ela vem, para onde ela pode ir e ainda qual a importância deste projeto em especial. "O orçamento é concebido, onde é designado o valor para cada ação e execução dos trabalhos. Quando o Executivo pede para fazer um remanejamento por estar sobrando verba, para atender uma demanda que é urgente, necessária, onde a população reclama e os parlamentares ainda questionam, este impasse neste momento é prejudicial", explica o vereador em licença.

No caso específico da suplementação orçamentária para a reforma e ampliação da Unidade Mista, Bezerra diz que neste momento o crucial não é discutir de onde vai sair esta verba, mas sim entender que a população tem urgência. "Se temos uma fonte 301 (essas fontes podem ser remanejadas a qualquer momento), que é uma previsão de que o governo federal ou estadual possa mandar recurso, nós vamos ficar debatendo? O mais importante neste momento é resolver esta situação, sem ficar discutindo de onde vem essa verba. Em vista da urgência do assunto, eu não vejo motivo para ficar discutindo de onde vai sair, se vai tirar de A ou B. O ponto crucial é unir forças entre Legislativo e Executivo para que o projeto possa ser aprovado e resolver o problema estrutural da saúde para dar condições aos profissionais da saúde trabalhar", finaliza Bezerra.

Vereador atualmente é secretário adjunto da Secretaria de Esportes do Estado

RETORNO

Secretário afirma que seu destino político depende do partido

Bezerra afirma que voltará, mas não agora

>> **Stéfani de Castro**
Redação DS

Como o jornal Diário da Serra já havia publicado anteriormente, há uma expectativa em torno de um possível retorno de Welligton Bezerra à Câmara de vereadores de Tangará da Serra, e sobre isso ele fala que há toda uma questão política acerca de seu retorno à Câmara. Bezerra diz que seu cargo na Secretaria de Esportes do Estado tem por objetivo ajudar Tangará a se destacar no cenário político a nível de governo do Estado.

Bezerra explica que o seu retorno está dependendo de como o partido PR vai se decidir quanto à chapa para Eleição deste ano. "Tudo depende se vamos continuar nesta base de governo, ou se buscaremos novos caminhos para disputar esta eleição, se teremos candidato à governador ou senador. Todas essas decisões, que deverão ser tomadas até o final de abril, começo de maio, é que vão nortear meu destino como político."

A volta deve acontecer realmente, pois segundo o secretário e vereador, nada é para sempre. "Mas neste momento tenho alguns projetos em andamento, que favorecem Tangará da Serra e que precisam ser contemplados. Depois que meus projetos forem aprovados e assinados, devo retornar à Tangará e dar continuidade a meu trabalho como vereador na Câmara Municipal", finaliza.

DENÚNCIA

Site tangaraense é alvo de investigação da Assembleia Legislativa do Estado

FOTO: FACEBOOK

Matão nega todas as acusações

>> **Stéfani de Castro**
Redação DS

Esta semana, o já ex-responsável pela Secretaria de Comunicação do Estado (SECOM -MT), o publicitário Carlos Eduardo Tadeu Rayel foi alvo de investigação e denúncia pela Assembleia Legislativa. Segundo o site 'O Documento', Rayel estaria repassando verbas no valor de R$ 60 mil por mês para a divulgação de banners na internet, de campanhas como 'Jogue Limpo' e 'Dengue', onde o site que é veiculado estes banners é suspeito de ser 'fantasma'. Quem assinou o requerimento de investigação foi o deputado estadual Vagner Ramos.

Segundo 'O Documento', o site de Junior Matão é "material amador, fora dos padrões técnicos e sem conteúdo apropriado a sites de notícias (...) Além disso, as matérias são copiadas de outros portais e não se encontra nenhuma matéria de autoria do veículo". O requerimento de investigação pede que o ex-secretário Rayel (que deixou a pasta na sexta-feira, 04) preste esclarecimentos quanto ao jornalista responsável, já que no site investigado não há expediente informando nomes, ou endereços, apenas um e-mail e dois números de telefones que segundo 'O Documento', não estariam funcionando.

O site em questão é o www.witnews.com.br, e o responsável é o tangaraense Junior Matão. Formado em publicidade desde 1994, Matão nega qualquer irregularidade com seu site: "Meu site não é fantasma. Ele existe e está registrado desde 2010. Eu pago todos os impostos. Eu fiz o projeto, mandei para a SECOM e eles aprovaram. Tudo dentro da legalidade." Ele diz ainda que o site 'witnews' está registrado em seu endereço residencial e que os telefones funcionam: "Como dizem que meus telefones não funcionam se um repórter ligou e falou comigo? Não preciso ter um escritório no centro da cidade para atualizar um site, se eu quiser posso fazer isso com um notebook, sentado em uma praça", se defendeu o publicitário. Sobre as denúncias Matão afirma que os delatores vão ter que provar se ele cometeu alguma irregularidade. "Eu tenho tudo registrado".

FOOTBALL

Tangará Taurus se prepara para enfrentar Sorriso Hornets

>> **Rodrigo Soares**
Redação DS

A equipe do Tangará Taurus está a todo vapor com os treinamentos visando fazer bonito no jogo amistoso contra o Sorriso Hornets que acontecerá no próximo dia 12, no Estádio Egídio José Premia, o popular Toca do Lobo. E para fazer bonito na competição, o time de futebol americano de Tangará da Serra está há três meses com intenso treinamento entre seus jogadores, tudo para representar da melhor forma possível o nome da cidade. "O Sorriso Hornerts é um time que recebe total apoio da Prefeitura da cidade deles, que é inclusive quem está organizando o jogo", comentou o técnico do Taurus, Luan Romantiezer, ao destacar que a expoectativa entre os jogadores é que a partida seja inesquecível. "Além de nos proporcionar interação com outros times de futebol americano da região, nos dará mais experiência", enfatizou.

Além do jogo contra Sorriso, outras partidas estão previstas para acontecerem no calendário esportivo do Taurus para esse ano. "Nosso time participará de um torneio, que acontecerá em junho, que vai reunir praticamente todos os times de Mato Grosso. Estamos desde já, nos preparando para essa supercompetição, e que no ano de 2015, possamos participar do Campeonato Brasileiro de Futebol Americano", finalizou.

Time do Tangará Taurus

CAMPEÃO

DrogaMax conquista o bi da Copa Máster de Futebol

DrogaMax é bicampeão do Campeonato

>> **Nelson Alves**
Assessoria

Pelo segundo ano consecutivo, o título da Copa Regional Máster de Futebol de Campo vai para a equipe da DrogaMax, a única 100% na competição. Com o placar de 2 a 1 sobre o Jardim América, o time consagrou-se bicampeão do evento que foi promovido pelo Departamento de Esportes e Secretaria de Educação de Nova Olímpia.

Invicta, a DrogaMax entrou em campo com muita disposição para manter o retrospecto na competição, porém, não encontrou facilidade, pois o Jardim América queria devolver a única derrota que sofreu durante o certame e se não fosse um pênalti perdido no início da partida, poderia até ter mudado a história do jogo.

Ainda no primeiro tempo, logo após o susto, a DrogaMax chegou ao seu primeiro gol que saiu dos pés de Andresson (Kapa) e terminou a primeira etapa com vantagem no marcador.

No segundo tempo, o Jardim América voltou mais disposto, e com Luiz Henrique empatou a partida e permaneceu melhor até os instantes finais, quando Claudio, para a DrogaMax fez o gol da vitória e do título. Depois, foi só manter a vantagem e esperar o apito final.

NOVA OLÍMPIA

Departamento de Esportes abre campeonato municipal de Futsal

Abertura do campeonato aconteceu sexta-feira no ginásio Mané Baiano

>> **Nelson Alves**
Assessoria

Teve início na última sexta-feira (04) no ginásio Mané Baiano, em Nova Olímpia, mais uma edição do Campeonato Municipal de Futsal. Neste ano, são 13 equipes disputando o certame. O evento é promovido pelo Departamento de Esportes da Prefeitura Municipal.

Participam da competição esportiva as equipes do Fenebarck, Indústria, Bom de Bola, CSA, Os Tererés, Papelaria Brasil, Campos, JASFE, Juninho Lava Jato, Rede Cidadã, Vila Real, Valência e Mercado América. Eles foram divididos em quatro chaves, e desses, apenas os dois melhores colocados passam para a fase seguinte. "As rodadas acontecem às terças e quintas, começando às 19h30 horas com duas partidas", disse ele.

JOGOS - Nos jogos da primeira rodada, duas goleadas foram aplicadas. No primeiro confronto, o Mercado América venceu o Fenebarck por 07 x 02 e no jogo de encerramento, a Indústria derrotou a Papelaria Brasil por 08 x 01.

floral
floricultura & arquitetura
NÃO ESQUEÇA: datas importantes
têm que ter Flores
DISK-FLORES 3326-6024

ÁGUA SOL
MANUTENÇÃO E LIMPEZA
DE PISCINAS E PEDRAS
Venda e Construção de Piscinas em azulejo, fibra e vinil. Produtos e acessórios em geral.
Av. Brasil, 610-E, Centro
3326-7022
9617-3044

casa SPORT
3326-1984
3326-1869
PROMOÇÃO
PARA TODAS AS ESCOLINHAS DE FUTEBOL
01 CALÇÃO DRAY + 01 PAR DE MEIÃO
APENAS R$ 18,00 À VISTA
Na compra de 01 chuteira
Ganha 01 meião grátis

ABUSO

PM prende em Tangará suspeito de abusar sexualmente de menina de 4 anos

>> **Alexandre Rolim**
Especial para o DS

Um homem de 69 anos está sendo acusado de abusar sexualmente de uma menina de apenas quatro anos e meio em Tangará da Serra. Luiz Feitosa foi preso em flagrante ontem a noite pela Polícia Militar no Jardim Califórnia. A própria mãe da criança flagrou o suspeito consumando o ato. No momento em que ela chegou a criança estava com o vestido erguido e a roupa íntima enrolada. O suspeito é vizinho da família da criança.

"Quando cheguei vi ele sentado no banco e ela tava na frente dele com a calcinha enrolada. Ela ficou com medo, saiu correndo e chorando, pensando que eu ia bater nela. Perguntei o que houve e ela contou que ele tinha mexido nela", contou a mãe.

Na delegacia, o suspeito, que dava presentes como balas e bolachas à criança, a todo o momento negou o delito. "Não faço esse tipo de coisa não. Não sou este tipo de gente", falou.

O padrasto da criança, revoltado, disse que suspeita que essa não tenha sido a primeira vez que o idoso praticou atos do tipo com a menina. O Cabo André da Polícia Militar atendeu a ocorrência e contou que o suspeito responderá por abuso sexual de menor, pois a mãe flagrou o ato.

O Conselho Tutelar acompanhou o caso e o acusado deve ser transferido para o Centro de Detenção Provisória de Tangará da Serra (CDP).

CRÉDITO: REPRODUÇÃO TV RECORD TANGARÁ

Luiz Feitosa dava doces para atrair criança

BARRA DO BUGRES

Homem morre ao se jogar **embaixo de carreta**

>> **Rodrigo Soares**
com Barra News

George Manoel, de 29 anos, morreu na manhã desta sexta-feira (4) na Avenida Marechal Rondon, em Barra do Bugres, próximo a um posto de combustíveis, ao se jogar embaixo de uma carreta que transitava pela rodovia MT 358 que corta a cidade. Ele teve morte instantânea.

De acordo com informações colhidas no local, George caminhava pela rodovia e quando a carreta reduziu a velocidade para passar no quebra-molas ele se jogou no eixo traseiro, tendo sido arrastado pelo rodado por cerca de cinco metros. O motorista da carreta foi avisado por um motociclista que o rapaz havia se jogado embaixo do caminhão.

O corpo do jovem, que estava em tratamento de saúde e teria problemas mentais, ficou estendido na rodovia até a chegada da equipe do Instituto Médico Legal (IML) de Tangará da Serra.

O trânsito foi interrompido pela Polícia Militar de Barra do Bugres.

George Manoel se jogou embaixo do rodado da careta

Tentativa de homicídio no Jardim Vitória, vítima está hospitalizada em Cuiabá

>> **Stéfani de Castro**
Redação DS

Durante a madrugada deste sábado, 05, uma tentativa de homicídio aconteceu em um bar do Jardim Vitória. Segundo informações passadas pela Polícia Civil o chamado foi feito, e ao chegar no local a Polícia encontrou a vítima já caída no chão.

Segundo consta no Boletim de Ocorrência, populares que não quiseram se identificar contaram que a vítima teria discutido com o autor do crime, quando este veio a desferir dois disparo de arma de fogo. O SAMU prestou atendimento, mas conforme informações do hospital a vítima foi transferida em estado grave para uma UTI em Cuiabá. Até o fechamento desta edição, ele ainda estava inconsciente.

O suspeito está foragido, porém já foi identificado pela Polícia Judiciária Civil e segundo informações do investigador lázaro Ribeiro, o meliante já tem várias passagens pela Polícia, por furto, tráfico de drogas e homicídio.

TRAGÉDIA

Acidente tira a vida de um jovem de 23 anos

CRÉDITOS: REPRODUÇÃO/FACEBOOK

Jovem retornava do trabalho quando colidiu com carreta

>> **Stéfani de Castro**
Redação DS

Conforme registrado em Boletim de Ocorrência, o condutor da carreta não parou nem prestou socorro e fugiu do local.

Por volta das 12h30 do sábado, 04, a Polícia Judiciária Civil de Tangará da Serra recebeu um chamado a respeito de um acidente de trânsito entre uma carreta bitrem e uma motocicleta modelo Honda Biz, na Rua 01 esquina com a Rua 34, no Jardim Califórnia.

Segundo informações cedidas pela Polícia, ao chegarem no local a vítima já tinha sido removida pelo SAMU e populares relataram que a carreta estava fazendo uma conversão à esquerda para entrar na rua 34, e mesmo vendo o jovem se aproximando, não deu preferência à moto que não conseguiu frear nem desviar, batendo no bitrem, que fatalmente passou por cima das pernas do rapaz identificado como Greiciano Sebastião de Oliveira, de 23 anos.

Conforme registrado em Boletim de Ocorrência, o condutor da carreta não parou nem prestou socorro e fugiu do local. Vendo a cena, populares seguiram o motorista do caminhão bitrem que foi identificado como Reginaldo Luiz Barão, até o Residencial Barcelona, onde o mesmo abandonou a carreta e entrou em um veículo modelo Gol preto, fugindo para rumo ignorado.

Informações colhidas no Materdei dão conta de que o jovem chegou a ser socorrido, porém devido à gravidade dos seus ferimentos, não resistiu e veio à óbito no fim da tarde de sábado. A Polícia Civil segue investigando o paradeiro do motorista foragido.

OPORTUNIDADE

Especialista de Campo Grande ministra curso de BSC em Tangará

>> **Stéfani de Castro**
Redação DS

Professor Ivon organizador do evento

Foi realizado durante o sábado, 05, das 8h às 12h e das 13h30m às 17h30m, o curso de Alinhamento Estratégico e o Balanced Scorecard (BSC) organizado pelo Professor Mestre Ivon de Mello Trelha. Ele que é docente na Unemat Tangará da Serra, trouxe o mestre e doutorando em administração, de Campo Grande (MS), professor José Roberto de Souza Freire, para ministrar esse curso de alto nível para o público alvo formado por acadêmicos de administração e contábeis, bem como profissionais atuantes desta e de outras áreas, como por exemplo o senhor Edmundo Brito dos Santos, que trabalha na área imobiliária de Tangará há muitos anos e diz que este curso é importante "pois os assuntos tratados são fundamentais, e vem para enriquecer nosso conhecimento, naquilo que abrange nosso interesse, que são empresas, empreendimentos e organização empresarial."

Sobre o trabalho realizado pela primeira vez em Tangará, o professor José Roberto diz que este "é um curso em que o empresário pode ver sua empresa com um olhar diferente, não só o lado financeiro. Mas que ele possibilita ver do ponto de vista do cliente, dos funcionários, dos processos internos, do ponto de vista da infra estrutura, e claro, da aprendizagem de crescimento".

Professor Ivon ficou muito satisfeito com o saldo deste primeiro curso, e diz que devido ao sucesso da procura, a ideia é trazê-lo por mais vezes à Tangará. "Pelo nível de qualidade, de tal forma que este curso seja impactante para futuras ações das empresas, que vieram aqui e participaram, aos acadêmicos, professores, e profissionais de outras áreas que vieram para assistir este curso."

Baile da Apae abre festividades do **aniversário da Barra**

As comemorações dos 70 anos de Barra do Bugres iniciam no dia 12 de abril com a 15ª edição do Baile da Associação de Pais e Amigos dos Excepcionais (Apae), no Campestre Barra Clube. O aniversário do município é comemorado em 19 de abril.

A animação do baile ficará a cargo da Banda Novo Thempo e os ingressos antecipados já estão à venda na Sorveteria Lakbom, Pão Praça & Cia, Multi Marca Naguchi, Supermercado SuperBarra, Minhoca Cópias e Escritório da Abelhinha da Sorte.

Os interessados em adquirir mesas devem ligar para o telefone 3361-1660.

Programação de aniversário - As festividades de aniversário de emancipação política administrativa de Barra do Bugres têm continuidade no dia 13 de abril com almoço e leilão virtual de gado em prol do Lar São Vicente de Paulo (Casa da Amizade); e às 19h30, na Igreja Matriz Santa Cruz, missa de aniversário do município.

No dia 15, às 15h30, na Praça Ângelo Masson, solenidade de entrega de caminhões do PAC II para os municípios de Barra do Bugres, Porto Estrela, Campo Novo do Parecis e Nova Olímpia.

Na noite do dia 18, na Praça Ângelo Masson, haverá a 6ª edição da Noite Gospel, com a Banda Som e Louvor.

No dia 19 de abril, às 7h30, no Ginásio de Esportes Arlindo Buck, ato cívico e à noite na Praça Ângelo Masson, a tradicional queima de fogos e show nacional com a dupla João Neto & Frederico.

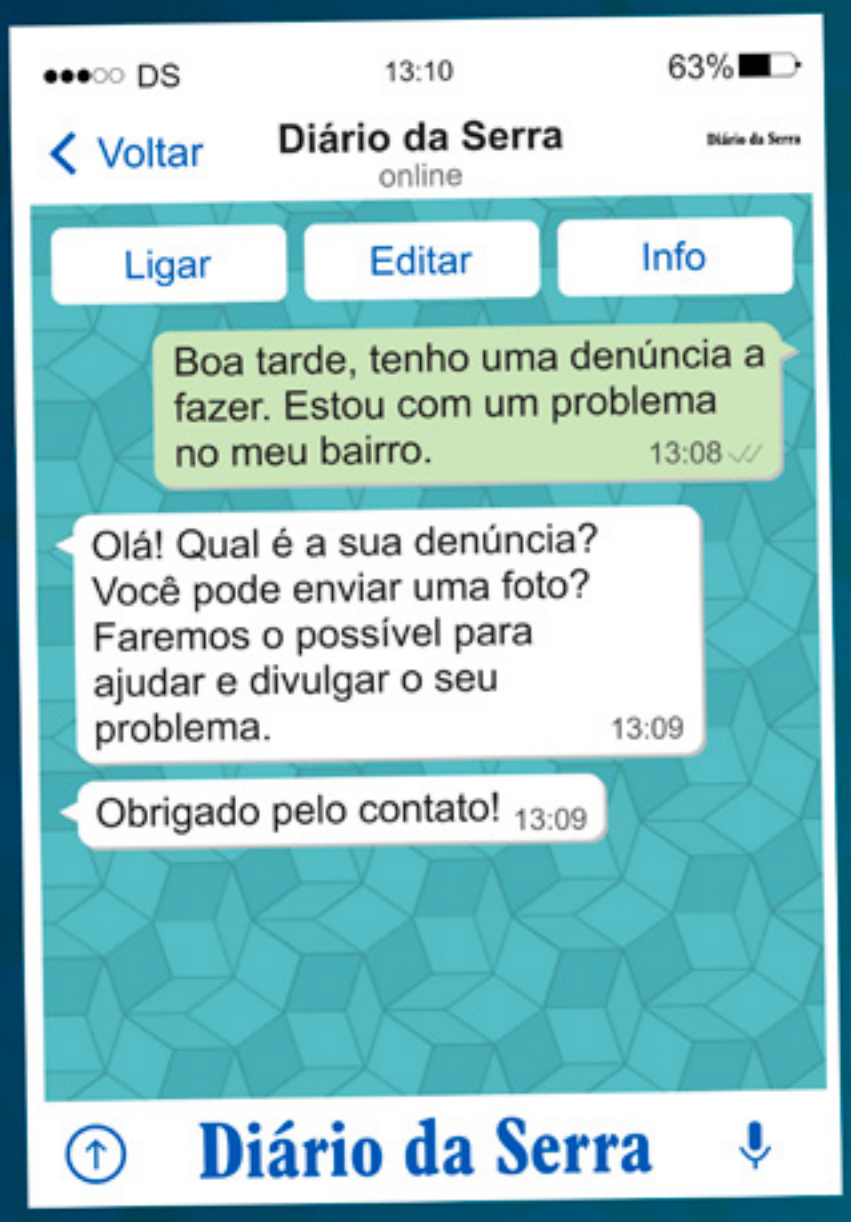

Veja como agora é fácil enviar uma sugestão!

65 9985-7701

Com o número do **Diário da Serra** adicionado na lista de contatos, você pode enviar, diretamente do celular, fotografias, vídeos, texto ou áudios para redação do **DS**.

*Anuncie aqui
(65) 3326-6501

www.diariodaserra.com.br
>> PARTE INTEGRANTE DO DIÁRIO DA SERRA. NÃO PODE SER VENDIDO SEPARADAMENTE

Diário da Serra
>> TANGARÁ DA SERRA - MATO GROSSO - BRASIL
SEGUNDA-FEIRA - 07 DE ABRIL DE 2014

IMÓVEIS À VENDA - (65) 9987-5151

01) Casa na Vila Alta em laje, piscina, 15x45 ...500.000 em soja

02) Casa na Vila Alta com 2 quartos, suite, terreno de 15x45, piscina, porcelanato etc... 420.000.

03) BARBADA - Terrenos juntos no centro, de 15x30 cada terreno, com um barracão pré-moldado ...220.000.

04) Prédio comercial com salas e salão comercial já alugadas e casa nos fundos, rendem aluguel de 6.000.00 por mês, no centro...600.000.

05) Terreno na Tancredo Neves, 13x30 próximo ao campo de futebol Mané Garrincha...100.000.

06) Terreno de 15x45 no centro, próximo a Vivo, fundos da Prefeitura. ...500.000.

07) Terrenos juntos (2) medindo 15x45, todos murados com 3 metros de altura, próximo ao Parque das Mansões ...400.000

08) Barracão comercial com casa de residencia nos fundos, 30 metros da Rua I. ...400.000 aceita negociação em proposta.

09) Terrenos de 15x45, juntos no jardim paraíso .... 150.000.

10) Apartamento no centro, Edificio Athenas com,1 quarto, cozinha conjugada com sala, 48m², elevador, bom para casal, estudante etc... 110.000.00

11) Casa na Vila Alta toda em laje, 1 suite, 2 quartos, sala ampla, cozinha ampla, jardim de inverno 182m² de construção ...380.000

12) Sítio de 14 Alqueres a 5km de Tangará, terra roxa plana, boa de água 510.000. Troca-se por imóvel em Cuiabá e aceita-se propostas.

13) Terreno próximo a Unic 15x30, bom para Kit Netes rua 10. R$ 100.000.

14) Prédio comercial na Avenida Brasil, Vila Alta, 600m² com 8 salas, salão comercial em laje, 3 pisos ...1.200.000

15) Salão comercial na Rua 1 já alugado para o estado com contrato de 5 anos 600.000.

16) Terreno 22.30x30 Próximo ao Posto Favete, com casa e escritura averbada, a 100 metros da Avenida Brasil ...450.000.

17) Casa no centro próximo a feira, em lage, 1 suite, 3 quartos amplos, cozinha ampla, sala ampla, terreno 15x45, portão eletronico ...350.000, aceita-se casa de menor valor.

18) Terreno na rua São João 360m² 80.000

19) Casa em laje esquina, suite, quartos, sala, cozinha, churrasqueira, etc. ...350.000

20) Terreno na Tancredo Neves em frente a Vila Olimpica 13x30 120.000.

21) Casa próximo ao Fórum, de laje, edícula e churrasqueira, murada, bem localizada. 230.000.

22) Terreno no Parque das Mansões de 15x30 ...185.000

23) Sitio de 11.5 Alqueres a 10 km do centro asfalto..60.000 por Alqueres.

24) Terreno no Parque das Mansões 15x30, a 50 metros de frente ao shoping ...300.000 Facilita o pagamento.

25) Terreno 16x80 na Av Nilo Torres comercial ...300.000

26) Troca-se apartamento térreo no Edifício Genova no valor de 140.000, por casa ate 200.000.

27) Terreno na Avenida Mauá em frente a La Carreta 28 de frente e 30 lateral Sinal Adesivos...$ 500.000.00.

28) Casa no centro próximo a rua I e Eletrica Pinheirão terreno 15x30...250.000.

29) Três terrenos juntos de 15x45 próximo a Associação dos Caminhoneiros. ...100.000.

30) Terreno nos da Lorenzete 30x65 esquina ...600.000

31) Áreas comerciais de vários tamanhos no Rodoanel e Vários preços

32) Chácara de 100x165 com córrego e poço artesiano cercado na linha 12 ...80.000.

33) Terreno próximo ao Fórum, de 15x75 bom para kitnetes 170.000

34) Pesqueiro no Rio Sepotuba, em alvenaria todo mobiliado 75x125 com plataforma de 5x13 no Calcário... 85.000

35) Terreno todo murado próximo ao Hospital Santa Ângela e Tancredo Neves...370.000

36) Barracão já alugado na Rua I terreno 13x30 ...350.000.00.

37) Terreno 15x45 no centro, próximo a Sthil Moto Serras e Soares Auto Eletrica ...500.000.00

38) Casa em alvenaria 200m², terreno 15x84 na linha 12, no condominio ...270.000

39) Casa toda em laje, no Condominio Royal Parque, com 2 suites, 1 quarto, área de festa , 225m² construida, terreno 14x40 a favor do sol, garagem para 2 carros recem construida...700.000.00

40) Chácaras de vários tamanhos localidades e preços.

41) Dois terrenos juntos de 15x45 todo murado próximo ao Fórum 260.000

42) Área na Avenida Brasil, próximo ao Rodoanel 2.5 Hh. medindo 105x236 .... 65.000m².

43) Dois lotes juntos de 18 Alqueires cada, lote no Antônio Conselheiro, pastagens, energia, casa. 35km.... 250.000.

44) Dois lotes juntos no Antônio Conselheiro de 16 Alqueires cada lote, casa, energia, pastagens etc... 300.000.

45) Terreno de 15x45 comercial, no centro da cidade próximo a Caixa Econômica... 800.000

46) Casa na Vila Alta em laje, terreno de 15x45, 1 suíte com close e móveis embutidos, 2 quartos com móveis, área de festa, hidromassagem 300m² em construção , averbada pra financiamento... 650.000

47) BARBADA- Casa próximo ao hospital das clínicas no centro da cidade, boa para escritórios e clinicas... 280.000

48) Terreno de 15x30 em frente a Valtra comercial... 160.000

49) Prédio comercial no centro, 6 sala no andar superior, salão comercial em baixo, todos alugados, rende 5 mil de aluguél... 850.000

50) Chácara de 5 alqueires terra roxa, córrego e represa, barracão humilde, todo cercado, pastagem 3 km da cidade... 200.000.

51) Terreno no Tarumã 10x25 rua 160... 45.000

52) Terreno de 15x45 na Vila Alta, próximo ao mercado prudente ... 200.000. Aceita proposta

53) BARBADA... Casa toda em laje, 180m², 1 suíte, 2 quartos, edícula com quarto e churrasqueira, terreno de 15x22 na rua 24 centro... 180.000. Aceita proposta.

54) Dois terrenos juntos na Rua I comercial... 600.000.

55) Prédio comercial no centro, 6 sala no andar superior, salão comercial em baixo, todos alugados, rende 5 mil de aluguel... 850.000

56) Casa na Vila Alta, 2 suítes com close e armários, 1 quarto, 1 banheiro social, piscina, etc... 400.000.

57) Imóvel comercial na Av: Mauá ...450.000

AVALIAÇÕES E CONSULTORIAS COMERCIAIS, JUDICIAIS OU BANCÁRIAS EM QUALQUER TIPO DE IMÓVEIS
CRECI 03983-MT

casa@campo
CORRETORA E IMOBILIÁRIA
CRECI - 1130 - J
CORRESPONDENTE AUTORIZADO CAIXA
VENDAS E FINANCIAMENTOS DE IMÓVEIS
AVERBAÇÕES, CONTRATOS, AVALIAÇÕES, VISTORIAS.
TANGARÁ SHOPPING - SALA 63
TELEFONE - (65) 3326 -2107
PLANTÃO 24 HORAS
9638-9442
ABRA CONOSCO SUA CONTA POUPANÇA E UNIVERSITÁRIA

CENTRO

Casa contendo 3 quartos, Wc, sala, cozinha, área de serviços, forro em madeira, (não financia) R$ 220.000,00.

Imóvel com 185m² de construção, sendo 3 quartos, sala, cozinha, Wc, área de serviços, madeiramento externo, peça com 2 dependências e 2 WCs. R$ 400.000,00.

Belo sobrado contendo no piso superior: 1suíte com móveis planejados e Wc em porcelanato com espaço para hidro, sacada e escritório; e no piso inferior: Sala, Cozinha com tampo em granito,1 suíte, varanda ampla,garagem, área de serviços, Wc externo, 1 quarto, toda em laje, janelas em Blindex, cerâmica Portinari. R$ 400.000,00.

JARDIM CALIFÓRNIA

Casa contendo 85m² de construção sendo 3 quartos, sala, cozinha, Wc externo, área de serviços.(não financia) R$ 80.000,00.

JARDIM DO LAGO

Maravilhoso imóvel novo, com 261m² de construção contendo1 suíte máster, 2 suítes, sala de TV, cozinha externa com sala de estar e área de lazer com churrasqueira com balcão de mármore, toda em laje com platibanda, aquecedor solar, piscina e garagem para 2 carros, por R$ 850.000,00.

JARDIM EUROPA

Edícula com excelente terreno medindo 15 x 45 contendo 1 suíte, 2 quartos, sala, cozinha, área de serviço, 2 áreas de lazer, churrasqueira com pia em granito, cerca elétrica, piscina, gramado,(não financia) 240.000,00.

Casa nova, com 232m² de construção sendo 3 suítes onde 1 é com closet, sala, cozinha, lavanderia, garagem para 2 carros, área de lazer com churrasqueira e lavabo, janelas em Blindex, toda em laje, piso em porcelanato, gramada, cerca elétrica, portão eletrônico, R$ 500.000,00.

JARDIM SANTA LÚCIA

Casa e ponto comercial com 190+190m² de construção sendo 1 salão comercial no piso inferior e 3 quartos, sala, cozinha ampla e WC no superior. R$ 600.000,00.

JARDIM PARAÍSO

Imóvel novo, com 125m² de construção contendo 1 suíte, 2 quartos, sala, cozinha, área de serviços e garagem, telhas em cimento, forro em gesso e janelas em blindex, R$ 195.000,00.

TARUMÃ

Casa com 1 suíte, 1 quarto, 2 Salas, Cozinha, área nos fundos, toda murada, gramada, com portão eletrônico, forro em PVC, (não financia) R$ 85.000,00.

Casa nova, pronta para financiar com 72,5m² de construção sendo 2 quartos, sala, cozinha, wc, lavanderia, janelas em blindex, R$ 120.000,00.

Imóvel Novo contendo 1 suíte, 1 quarto, sala e cozinha estilo americano, forro em PVC, janelas em blindex, telhas em cimento, R$ 130.000,00.

Casa nova contendo 1 suíte, 2 quartos, Wc, sala, cozinha, lavanderia, garagem para 2 carros, forro em PVC R$ 155.000,00.

Imóvel novo, com 120m² de construção contendo 1 suíte, 2 quartos, sala, cozinha, área de serviços e garagem, telhas em cimento, forro em gesso e janelas em blindex, R$ 180.000,00.

Casa nova com 186m² de construção, sendo 2 suítes, 1 quarto, sala, cozinha planejada, Wc, Garagem, Despensa, edícula com 1 suíte, sala e cozinha estilo americano, área de serviços, portão eletrônico, porcelanato, pias em mármore com cubas, R$ 270.000,00.

VILA SANTA TEREZINHA

Casa com terreno de 15x45 e 185m² de construção sendo 2 suítes, 1 quarto, Sala de Estar, Sala de Jantar, Wc, Cozinha Planejada, Varanda c/ lavanderia e Wc Externo, Garagem, Quintal todo Gramado, Área na frente, portão eletrônico, R$ 250.000,00.

JARDIM 13 DE MAIO

Com excelente localização, a apenas 150m da Rua 1, casa com 1 suíte, 3 quartos, sala, cozinha, garagem, edícula com 1 suíte, Wc externo, Churrasqueira, fogão à lenha, dispensa, lavanderia + 1 cômodo com 40m². R$ 280.000,00.

JARDIM AMÉRICA

Casa com 168m² de construção contendo 1 suíte com hidro, 2 quartos com guarda roupas, sala com sofás, cozinha planejada, wc social, área de serviços, churrasqueira com balcão em mármore, jardim, R$ 220.000,00.

Casa com 1 suíte, 1 quarto, Wc, sala, cozinha planejada, área de serviços, escritório, garagem ampla, portão eletrônico, entrega com ar condicionado, alguns móveis planejados e um sofá em couro, R$ 210.000,00.

TERRENOS

Terreno no Tarumã, murado nas laterais, próximo à creche, medindo 10 x25 R$ 40,000,00.

Do Jeito que você precisa, terrenos no Jardim Itália com vários tamanhos, a partir de R$ 53.000,00.

Terreno no Jardim Itália, no asfalto, medindo 12 x 39, R$ 70.000,00.

Terreno no Jardim Paraíso medindo 13 x 19, de esquina, no asfalto, R$ 75.000,00.

Terreno na Vila Alta III, paralelo à Avenida Brasil, medindo 15 x 45, R$ 85.000,00.

Terreno no Centro, murado, medindo 12,5 X 45 por apenas R$ 95.000,00 .

Terreno medindo 15 x 30 na Vila Alta, a 30 metros da Av. Brasil, R$ 100.000,00.

Terreno bem localizado, medindo 12 x 39,5, próximo ao shopping, somente $ 115.000,00.

Terreno no Jardim Floriza, sob esquina, no asfalto, medindo 15 x 30, R$ 180.000,00.

Terreno no Jardim Paraíso medindo 276,15 m², R$ 80.000,00.

Terreno no Jardim Paraíso medindo 316,75m², R$ 85.000,00.

ÁREA RURAL

Venha conferir, Chácara próxima a Tangará medindo 4.2 hectares, com sede em alvenaria contendo 2 quartos, 2 salas, cozinha e área externa, e uma represa, R$ 180.000,00.

JP IMÓVEIS
IMOBILIÁRIA CRECI: 06068-J/MT

JOÃO PEDRO - FONE: (65) 9984-2556
E-MAIL: JPIMOVEISTGA@HOTMAIL.COM

FAZENDAS PARA VENDA DE VÁRIOS TAMANHOS E DE DUPLA APTIDÃO, TERRA ROXA DE CULTURA E MISTA

FAZENDAS

FAZENDA DE 330 ALQUEIRES, COM APROXIMADO 280 ALQUEIRES FORMADO E DIVIDIDO EM VÁRIOS PASTOS, TERRA MISTA DE CULTURA, 2 CURRAL, SEDE, ENERGIA, BOA DE ÁGUA A 45KM DE TANGARÁ. VALOR: SOMENTE 12.000,00 POR ALQUEIRE.

FAZENDA DE 280 ALQUEIRES, COM 187 ALQUEIRES FORMADOS, NA REGIÃO DE NOVA FERNANDÓPOLIS, DIVIDIDA EM 13 PASTOS, CERCA BOA, TODA DE AROEIRA, CURRAL BOM, SEDE, ETC. VALOR: SOMENTE 8.500,00 POR ALQUEIRE.

FAZENDA DE 1.740 HECTÁRESCOM 1.000 HECTÁRES ABERTOS, TODA CERCADA, CERCA BOA TODA EM AROEIRA, TERRA MISTA, TOPOGRAFIA PLANA, NÃO TEM SEDE, A 110KM DE TANGARÁ DA SERRA. VALOR: SOMENTE R$ 2.500,00 POR HECTÁRE.

OCASIÃO
UM SÍTIO DE 30 ALQUEIRES, 100% FORMADO EM CAPIM BRAQUIARÃO, TODO LIMPO, LOCALIZADO NO BEZERRO VERMELHO A 15 KM DA CIDADE, TERRA DE CULTURA E BACURI, ÁREA DE DUPLA APTIDÃO (PECUÁRIA E LAVOURA), CERCA BOA TODA EM AROEIRA, CONTÉM 5 REPRESAS. VALOR: SOMENTE R$ 26.000,00 POR ALQUEIRES.

SÍTIO LOCALIZADO A 10 KM DE TANGARÁ, 1.000 METROS FORA DO ASFALTO, PARTE TERRA ROXA E PARTE MIXTA, TODO FORMADO, BOM DE ÁGUA, CONTÉM 2 CASAS DE MADEIRA BOA, 2 BARRACÕES PRÉ MOLDADO SENDO UM PARA MÁQUINAS E OUTRO PARA ORDENHA, 2 AVIÁRIOS SENDO UM TOTALMENTE AUTOMATIZADO, 1 CURRAL E ETC. VALOR: R$ 750.000,00.

CHÁCARA DE 5 HECTÁRES, QUADRADA, DE 220X220, LOCALIZADA NA REGIÃO DO ARARÃO, A 3KM DA CIDADE, TODA CERCADA E COM ENERGIA. VALOR: SOMENTE R$ 150.000,00. PEGA-SE CASA DE MENOR VALOR NO NEGÓCIO.

CHÁCARA DE 1 HECTÁRE, COM MEDIDAS DE 40X250, LOCALIZADA NA REGIÃO DO ARARÃO, A 3KM DA CIDADE. VALOR: R$ 45.000,00.

UM TERRENO PARA PESQUEIRO NO RIO SEPOTUBA, NA REGIÃO DE NOVA FERNANDÓPOLIS. VALOR: R$ 38.000,00.

CASAS / TERRENOS

OCASIÃO
CASA NO JARDIM DO LAGO, CONSTRUÇÃO NOVA DE 283M², MUITO BARATA SOMENTE 2,050M², SENDO DUAS SUÍTES + UM QUARTO, WC SOCIAL, COZINHA PLANEJADA, SALA AMPLA, ÁREA DE SERVIÇO FECHADA, CHURRASQUEIRA BOA, COM BALCÃO DE PEDRA DE PRIMEIRA, GARAGEM PARA DUAS CAMINHONETES, ETC. VALOR: SOMENTE 580.000,00.

UMA CASA NO CENTRO DA CIDADE COM DOIS TERRENO EM FORMA DE L COM APROXIMADAMENTE 330M² DE CONSTRUÇÃO, COM 2 SUITES SENDO MOBILIADA E OUTRA EXTERNA, + 2 QUARTOS SENDO UM MOBILIADO, 2 SALAS, COZINHA PLANEJADA, WC SOCIAL, 2 DESPENSAS + WC EXTERNO, ÁREA DE SERVIÇO COM CHURRASQUEIRA ELÉTRICA, 2 GARAGENS PARA 5 CARROS, LAVANDERIA FECHADA, PISCINA GRANDE TODA ILUMINADA COM HIDRO E CASCATA ALTA DE PEDRA COM SALA DE MÁQUINA, CASA TODA JARDINADA E ARBORIZADA E ETC. TUDO ISSO SOMENTE R$580.000,00.

3 TERRENOS JUNTOS, LOCALIZADOS NA RUA 18, DE ESQUINA, NA VILA ESMERALDA, PONTO COMERCIAL, PLANO, NÃO PRECISA DE ATERRO VALOR: SOMENTE R$ 150.000,00.

UM APARTAMENTO NO EDIFICIO ROMA, SENDO 3 SUÍTES MOBILIADO, SENDO 1 MASTER, COZINHA PLANEJADA, SALA, SACADA, DESPENSA, GARAGEM PARA 2 CARROS, SALÃO DE FESTAS, CHURRASQUEIRA NA BEIRA DA PISCINA, ETC. VALOR R$ 600.000,00.

2 TERRENOS JUNTOS, LOCALIZADOS NA VILA ALTA III, POSIÇÃO DE SOMBRA. VALOR R$ 110.000,00. ACEITA-SE PROPOSTA.

CASA DE ESQUINA, TODA NA LAJE, LOCALIZADA NO JARDIM TANGARÁ I, PRÓXIMO AO BIG MASTER DA AV. BRASIL, SENDO UMA SUÍTE COM HIDRO E + DOIS QUARTOS, WC SOCIAL, SALA AMPLA, COZINHA PLANEJADA, GARAGEM PARA VÁRIOS CARROS, EDICULA COM CHURRASQUEIRA E BALCÃO DE PEDRA, UM QUARTO, WC EXTERNO, LAVANDERIA, ÁREA DE SERVIÇO E ETC. DOCUMENTAÇÃO PRONTA PARA FINANCIAR. VALOR: SOMENTE R$ 380.000,00.

CASA LOCALIZADA NA VILA LONDRINA, PRÓXIMO AO CORPO DE BOMBEIROS, SENDO 2 DORMITÓRIOS, WC SOCIAL, SALA, COZINHA, ÁREA DE SERVIÇO, ECT. VALOR: SOMENTE 100.000,00.

TERRENO DE BICO AO LADO DO POSTO SHOPING DA RUA 01 DE FRENTE PARA AS DUAS AVENIDAS NILO TORRES E ISMAEL J. DO NASCIMENTO, EXCELENTE LOCALIZAÇÃO PARA PONTO COMERCIAL DIVERSO. VALOR: SOMENTE R$ 250.000,00.

CASA LOCALIZADA NO JARDIM DO LAGO, DE ESQUINA, CONSTRUÇÃO NOVA COM ACABAMENTO DE 1ª, TODA NO PORCELANATO, COM 280M² DE CONSTRUÇÃO, SENDO 1 SUÍTE COM CLOSET, COM JARDIM DE INVERNO + 2 SUÍTES, 1 ESCRITÓRIO, 2 SALAS, COZINHA, ÁREA DE SERVIÇO, DESPENSA, GARAGEM PARA 4 CARROS COM PORTÃO DE ELEVAÇÃO, E ETC. VALOR: SOMENTE R$ 650.000,00.

4 TERRENOS JUNTOS, TOTALIZANDO 2.025M², COM EXCELENTE LOCALIZADO NO JARDIM SHANGRI-LÁ, RUA 4, TERRENO DE ESQUINA. VALOR: 360.000,00.

CASA NOVA RECÉM CONSTRUÍDA TODA EM LAJE, COM EXCELENTE LOCALIZAÇÃO NO CENTRO, DE ESQUINA, ACABAMENTO TODO DE PRIMEIRA, PISO TODO EM PORCELANATO, COM 235M² DE CONSTRUÇÃO, SENDO 3 SUÍTES, SALA, COZINHNA AMPLA PLANEJADA COM MÓVEIS DE 1ª E DISPENSA GRANDE, ESCRITÓRIO, ÁREA COM BALCÕES DE PEDRA, ÁREA DE SERVIÇO, WC EXTERNO, 2 GARAGENS COM PORTÃO ELETRÔNICO SENDO UMA PARA CADA RUA, SISTEMA DE SEGURANÇA COM MONITORAMENTO POR CÂMERA E CERCA ELÉTRICA. VALOR: R$ 600.000,00.

TERRENO DE ESQUINA COM ÓTIMA LOCALIZAÇÃO NO JARDIM PORTO SEGURO, MEDINDO 13X20 METROS, OU SEJA, 260M². VALOR: R$ 38.000,00

CASA NO CENTRO, PRÓXIMO A ESTAÇÃO RODOVIÁRIA, TERRENO COM 20 METROS DE FRENTE, PONTO COMERCIAL, SENDO UMA SUÍTE + DOIS QUARTOS, WC SOCIAL, SALA, COZINHA, GARAGEM PARA TRÊS CARROS, ETC. VALOR: SOMENTE 250.000,00.

TERRENO NA LIONS INTERNACIONAL, ÓTIMA LOCALIZAÇÃO, PRÓXIMO A OESTE VEÍCULOS, MEDINDO 24,214M2. VALOR: SOMENTE 1.200.000,00.

TERRENO NO JARDIM TARUMÃ, RUA 160, TODO MURADO E PLANO, NÃO PRECISA DE ATERRO. VALOR: 45.000,00.

CASA NO CENTRO DA CIDADE, PONTO COMERCIAL, COM SALÃO DE BELEZA NA FRENTE, DUAS SUÍTES + UM QUARTO, WC SOCIAL, MAIS UM QUARTO EXTERNO, ÁREA DE SERVIÇO MUITO GRANDE COM CHURRASQUEIRA E FORNO JUNTO ACOPLADO MUITO BOM, GARAGEM PARA DOIS CARROS OU MAIS, ETC. VALOR: SOMENTE 380.000,00.

APARTAMENTO NO EDIFÍCIO GÊNOVA I, APARTAMENTO TÉRREO, SENDO 1 SUÍTE +2 DORMITÓRIOS, W.C SOCIAL, SALA AMPLA PARA DOIS AMBIENTES, SACADA, COZINHA AMPLA COM BALCÃO DE GRANITO, ÁREA DE SERVIÇO, 1 VAGA NA GARAGEM, ÁREA DE LAZER COM CHURRASQUEIRA, PISCINA, SALÃO DE REUNIÃO, QUADRA E ETC. VALOR: R$ 160.000,00

ALUGUEL

UM APARTAMENTO DE 250M², NO CENTRO DA CIDADE, NOS FUNDOS DO CENTRO CULTURAL, SENDO 2 SUÍTES + 2 QUARTOS, 3 SALAS, 2 ÁREAS DE SERVIÇO, COZINHA PLANEJADA, GARAGEM PARA 3 CARROS ETC. VALOR: 2.000,00.

APARTAMENTO NO CENTRO DA CIDADE, SENDO 1 SUÍTE + 2 QUARTOS, WC SOCIAL, SACADA, 2 SALAS, COZINHA GRANDE, ÁREA DE SERVIÇO, GARAGEM, ÁREA DE LAZER COM CHURRASQUEIRA E FOGÃO CAIPIRA. NÃO TEM TAXA DE CONDOMÍNIO. VALOR: SOMENTE R$ 1.000,00.

Consulte no site abaixo: Fazendas, sítios, casas, terrenos e outros.
WWW.JPIMOVEISONLINE.COM.BR

SIGA SEMINOVOS QUALIFICADOS MULTIMARCAS

OESTE VEICULOS LTDA
Av. Brasil nº 1311 – S – Bairro Centro
Tangara da Serra – MT - CEP 78.300-000
Telefones:65-3325-0101 / 65-3325-0202

VEICULOS SEMI-NOVOS E USADOS

VEICULO	PLACA	ANO	KM	COR	OPCIONAL	COMB	ST	VALOR
AGILE 1.4 LTZ	NJW7871	11/11	41.009	PRETO	COMPLETO	FLEX		31.000,00
FOX 1.6 GII TREND - 04PTS	OBF2055	12/13	27.095	PRATA	COMPLETO	FLEX		37.000,00
UNO MILLE WAY ECONOMY	NJS2986	09/10	94.949	PRATA	COMPLETO	FLEX		20.800,00
FORD KA 1.0 - 03PTS	NPL8327	09/10	59.861	PRETO	AR+TR+AL	FLEX		17.800,00
S10 EXECUTIVE 4X4	NPP1610	09/10	144.825	BRANCA	COMPLETA	DIESEL	I	62.900,00
S10 LT CD 4X4 AUTOMATICA	NUC9822	12/13	70.892	PRATA	COMPLETA	DIESEL	I	91.000,00
S10 LT CD 4X4 AUTOMATICA	NUA1563	12/13	73.468	CINZA	COMPLETA	DIESEL		91.000,00
S10 LTZ CD 4X4 AUTOMATIC	OAP6502	12/13	94.091	PRATA	COMPLETA	DIESEL		102.000,00

(V) VENDIDO // (R) RESERVADO // (C) CONSIGNADO // (I) INDISPONIVEL // (T) TRANSIÇÃO//(M) MUTUM

FAVOR NOS CONSULTAR ANTES DE QUALQUER NEGOCIAÇÃO.
CONSULTE-NOS PELOS FONES: (65)3325-0101 OU (65)3325-0202

TANGARA DA SERRA-MT., 26 DE MARÇO DE 2014.

PROJETOS
Residencial e Comercial
Laudo Técnico para Alvará
Desmembramento
Regularização de Obras
Ueslei Alves
Resp. Técnico CREA/MT 019992
Cel.: (65)9627-8336
Rua Gumercindo A. Marques nº 319-W,Sala 01
Vila São Pedro, Tangará da Serra-MT.

IMÓVEIS

VENDE-SE
casa no Jardim Itapirapuã, a 200 metros da Unic, 3 quartos, 1 suíte, semi pronta, terreno de 15x45m. R$ 220.000,00. Tratar: (65) 9987-8729 ou 9987-8741 (05/04)

VENDE-SE
Um apartamento reformado e desocupado, 2º andar no Edifício Roma, centro. Valor a ser negociado. Tratar: 9966-7969 - Luiz (13/04)

VENDE-SE
Um terreno 45x90m, Avenida Tancredo Neves, em frente a Domani Veículos. Valor a ser negociado. Tratar: 9966-7969 - Luiz (13/04)

VENDE-SE
Casas a partir de R$ 85.000,00. Casas no Tarumã a partir de R$ 115.000,00. Prontas para financiamento. Contato 9935-4086 / 3325-1472 Tratar: 3326-4037 (22/04)

VEÍCULOS

VENDE-SE
Uma S10 Diesel LTZ 12/13 4x2 (Automática) completa, cor cinza, banco de couro Km 23900. Valor: R$ 99.800,00. Aceita-se carro de menor valor, de preferência Corolla ou Honda Civic. Tratar: 9935-4086 (04/04)

VENDE-SE
HILUX SRV automática, aro 17, ano 13/13 com 18.000 km, cor prata, a mais completa. Preço de ocasião. Tratar: Murilo 9987-2095 (09-04)

VENDE-SE
Esta camionete. Contato: Sérgio 9954-5904 ou Silvana 9986-8880 (03/04)

Aluga-se Sala de 55 m²
CLIMA - Clinica Médica de Acupuntura
Endereço: Rua Antonio Ribeiro da Rocha (9A) Nº 97-W
Parque das Mansões-Tangara da Serra- MT
Fone: (65)3326-7161 Cel:(65)8454-7163

RACON CONSÓRCIOS
Uma Marca Randon

SEJA UM PARCEIRO RACON

POR QUE CONSÓRCIO É UM BOM NEGÓCIO:
- Consórcio é um investimento seguro e rentável.
- O Consórcio Racon tem plano de imóveis, automóveis, caminhões que cabem no bolso do cliente.

DIFERENCIAIS:
- Planos de comissionamento diferenciados para cada modelo de negócio.
- Produtos adequados com as necessidades dos clientes e mercado.
- A Racon faz parte do grupo de empresas RANDON, referência global, líder em todos os segmentos de atuação.

Fone: (65) 3027.5050
Endereço: Av. Isaac Póvoas, nº 586, sala 204/205, Centro - Cuiabá - MT.

Drogaria Santa Maria
Medicamentos e Perfumaria
Mais saúde para você e sua família!
Aberto 7h às 21h
Domingos e Feriados Até 12h
Para seu conforto, levamos até a sua casa!
Disk Entrega 65 3326-8064 65 9800-2999
Rua 26, esquina com Rua 01, nº 518-N, Centro
Ao Lado do Mercado Monteiro

PODER JUDICIÁRIO

JUSTIÇA DO TRABALHO
TRIBUNAL REGIONAL DO TRABALHO DA 23ª REGIÃO
1ª VARA DO TRABALHO DE TANGARÁ DA SERRA
RUA OSVALDO PEREIRA DE ARAÚJO, 203, JARDIM NAÇÕES UNIDAS, TANGARA DA SERRA - MT - CEP: 78300-000 - (65) 33362676 - vtangara1@trt23.jus.br
PROCESSO Nº: 0000155-92.2014.5.23.0051

AUTOR: SINTIALCOOL - SINDICATO DOS TRABALHADORES NAS INDUSTRIAS DE FABRICACAO DE ALCOOL
RÉU: USINA BARRALCOOL S/A

DESTINATÁRIO: DIÁRIO DA SERRA

OFÍCIO

Sr(a). Diretor(a),

Em cumprimento à determinação exarada pela Exma. Juíza Federal do Trabalho, Dra. Juliana Varela de Albuquerque Dalpra, fica Vossa Senhoria INTIMADA a divulgar que tramita perante este Juízo a ação civil coletiva nº 0000155-92.2014.5.23.0051, ajuizada pelo SINTIALCOOL – Sindicato dos Trabalhadores nas Indústrias de Fabricação de Álcool do Estado do Mato Grosso em face de USINA BARRALCOOL S/A., em que se pleiteia a condenação da reclamada na obrigação de fazer consistente em registrar, no cartão de ponto dos trabalhadores, o lapso temporal por eles gasto no trajeto empresa ré-residência, com o transporte fornecido pela reclamada, bem como o pagamento das horas in itinere, de acordo com os registros a serem efetivados e, ainda, dos reflexos no repouso semanal remunerado e demais verbas, a fim de que os interessados possam intervir no processo como litisconsortes, caso queiram, e também requeiram a suspensão de eventuais ações individuais, no prazo de 30 dias, conforme dispõem os arts. 94 e 104 da da Lei nº 8.078/90 (Código de Defesa do Consumidor).

Para que surtam os efeitos legais, solicitamos que a mencionada publicidade ocorra durante 5 (cinco) dias consecutivos.

OBS: Favor encaminhar a este Juízo cópias das páginas do jornal em que foi feita a mencionada veiculação, a fim de que sejam acostadas aos autos.

TANGARA DA SERRA, Quinta-feira, 27 de Março de 2014.

Isabela Quevedo Gomes

Analista Judiciária

KAIO HERNO ROSELLA, CNPJ N° 15.586.579/0001-93, torna público que requereu junto a SEMMEA o pedido de LP, LI e LO de Lavador de Veículos, no município de Tangará da Serra-MT.

BENIVALDO DA SILVA ALVES, CPF N° 021.466.844-45, torna público que requereu junto a SEMA-MT o pedido de LP, LI e LO de Lava Jato, no município de Barra do Bugres-MT.

LOPES DA SILVA & SILVA LTDA-ME, CNPJ N° 11.841.024/0001-90, torna público que requereu junto a SEMMEA o pedido de LP, LI e LO de Oficina Mecânica, no município de Tangará da Serra-MT.

ELISÂNGELA SILVA BARBOSA, CNPJ N° 17.932.044/0001-52, torna público que requereu junto a SEMMEA o pedido de LP, LI e LO de Fabricação de Conservas de Frutas, no município de Tangará da Serra-MT.

SERIEMA AVIAÇÃO AGRÍCOLA LTDA-EPP, CNPJ N° 00.078.459/0001-08, torna público que requereu junto a SEMA-MT o pedido de LP, LI e LO para o Serviço de Pulverização e Controle de Pragas Agrícolas, localizado no município de Tangará da Serra-MT.

NATALINO BIGOLIN E OUTRO, CPF N° 494.760.689-49, torna público que requereu junto a SEMA-MT o pedido de LP, LI e LO de Posto de Abastecimento/Of. Mecânica/ Lava Jato, instalados na Fazenda Bigolin, no município de Sapezal-MT.

NATALINO BIGOLIN E OUTRO, CPF N° 494.760.689-49, torna público que requereu junto a SEMA-MT o pedido de LP, LI e LO de Depósito de Defensivos/Embalagens Vazias, instalados na Fazenda Bigolin, no município de Sapezal-MT.

COMERCIAL DE COMBUSTÍVEIS SHOPPING LTDA, CNPJ N° 03.449.173/0001-80, torna público que requereu junto a SEMA-MT o pedido de LP e LI de Ampliação, para atividade de Posto de Combustível, localizado no município de Tangará da Serra- MT.

SOKOLOSKI & LIMA LTDA-ME, CNPJ N° 09.318.480/0001-08, torna público que requereu junto a SEMMEA o pedido de LP, LI e LO de Oficina Mecânica, no município de Tangará da Serra-MT.

DRI METAL INDÚSTRIA METALURGICA LTDA-ME, CNPJ N° 06.175.910/0001-91, torna público que requereu junto a SEMMEA o pedido de Renovação de LO para atividade de Fabricação de Esquadrias de Metal, localizado no município de Tangará da Serra-MT.

EDITAL DE CONVOCAÇÃO

Através deste edital público, com fundamento no artigo 51 do Estatuto, a Sra. Leani Cledi Ruppel, Presidente da CASA DO ADOLESCENTE, Instituição Filantrópica, não Governamental, de Utilidade Pública e sem fins lucrativos, com finalidade assistencial, beneficente, auxiliar do Sistema de Garantia de Direitos (SGD) e que tem por finalidade primordial proporcionar a mais ampla proteção ao Adolescente em caráter provisório e excepcional, (artigo 101 da Lei 8.069/90), inscrita no CNPJ Nº 04.792.174/0001-95 com sede sito à Rua 31–B, nº 125 - N, no Jardim Olímpico, em Tangará da Serra-MT, NOMEIA para conduzir o Processo Eleitoral 2014/1025, a Sra. Marilene da Luz Oliveira e CONVOCA todos os associados para a ASSEMBLÉIA GERAL COM ELEIÇÃO E POSSE DA DIRETORIA EXECUTIVA E CONSELHO FISCAL, a realizar-se no dia 25 de Abril de 2014, às 19 horas, nas dependências da Entidade.

Tangará da Serra, 03 de abril de 2014.

Leani Cledi Ruppel
Presidente

CIA TERRA

EDITAL DE CONVOCAÇÃO

ASSEMBLEIA GERAL ORDINÁRIA

CIATERRA PARTICIPAÇÕES S.A
CNPJ: 08.634.177/0001-51

Na forma das disposições legais e estatutárias, **ficam convocados os senhores acionistas** para comparecerem à **ASSEMBLEIA GERAL ORDINÁRIA DA CIATERRA PARTICIPAÇÕES S.A**, que se realizará na localidade da sede da Companhia no Município de Tangará da Serra – MT, na Avenida Lions Internacional, 2.650 W - Bairro Vila Esmeralda I, no prédio do Sindicato Rural de Tangará da Serra, no **dia 26 de Abril de 2014 (Sábado) às 8.00 Horas em primeira convocação e 8.30 Horas em segunda convocação para deliberar sobre a seguinte ordem do dia:**

1-Prestação de contas, exame, discussão e votação acerca das demonstrações financeiras de 2013.

2-Assuntos Gerais.

Tangará da Serra – MT, 02 de Abril de 2014.

Normando Corral
Presidente

A DRI METAL INDUSTRIA E METALURGICA LTDA ME, CNPJ N° 06.175.910/0001-91, Inscrição Estadual 13.258.908-7, COMUNICA o Abandono de Emprego do funcionário IVO NASCIMENTO DE SOUZA, portador da CTPS 00494, Série 0008 SSP/MA. Data do abandono: 01/03/2014. Solicitamos o comparecimento dentro de 3 dias a contar da última publicação, sob pena de caracterização de abandono de emprego previsto no artigo 482, inciso "i", da CLT.

CÂMARA MUNICIPAL DE TANGARÁ DA SERRA

DECRETO LEGISLATIVO Nº 063, DE 26 DE MARÇO DE 2014

REJEITA NA INTEGRA O PARECER Nº 119/2013-TP, DO EGRÉGIO TRIBUNAL DE CONTAS DO ESTADO DE MATO GROSSO, RELATIVOS ÀS CONTAS ANUAIS DE GOVERNO DO EXERCÍCIO DE 2012, SOB A RESPONSABILIDADE DO Sr. SATURNINO MASSON, TENDO COMO RESPONSÁVEL O CONTADOR FLÁVIO AMARAL OLIVEIRA – CRC/MT N.º 008584/0-7.

O Vereador **WELITON ÚNGARO DUARTE**, Presidente da Câmara Municipal de Tangará da Serra, Estado de Mato Grosso, usando das atribuições que lhe são conferidas por Lei:

FAZ SABER, que a Câmara Municipal aprovou, de autoria da Comissão Permanente de Finanças e Orçamentos, e é promulgado o seguinte:

DECRETO LEGISLATIVO:

Art. 1º - Considerando o **PARECER** da Comissão de Finanças e Orçamento, apresentado e aprovado em Sessão Plenária da Câmara Municipal, em **09** laudas em separado, anexadas em documentos e que passam a integrar o referido Projeto de Decreto Legislativo, **REJEITA** na íntegra o **PARECER PRÉVIO CONTRÁRIO** de nº **119/2013** do Egrégio Tribunal de Contas do Estado de Mato Grosso, que trata da análise das contas de Governo do Município de Tangará da Serra, exercício 2012, **Processos nºs 10.168-0/2013, 17-5/2012 (dois volumes), processo 40.0215-6/2012, (um volume) e processo 18-3/2012, que tratam das contas anuais de governo da Prefeitura Municipal de Tangará da Serra relativas ao Exercício de 2012, sob a responsabilidade do Sr. SATURNINO MASSON, tendo como responsável o contador FLÁVIO AMARAL OLIVEIRA – CRC/MT N.º 008584/0-7**

Art. 2º - Os motivos da discordância do parecer prévio contrário do Tribunal de Contas do Estado Mato Grosso, faz parte do anexo I, do presente decreto-legislativo, qual seja, o parecer da comissão de finanças e orçamento, intitulado "Análise das Contas Anuais do Governo Municipal do exercício de 2012", bem como os documentos anexados ao parecer.

Art. 3º - O presente Decreto Legislativo entra em vigor na data de sua publicação, revogadas as disposições em contrário.

Câmara Municipal de Tangará da Serra, Estado de Mato Grosso, aos vinte e seis dias do mês de março do ano de dois mil e quatorze, 37º Aniversário de Emancipação Político-Administrativa.

ASSINATURA NO ORIGINAL
WELITON DUARTE
Presidente

Registrado na Secretaria Geral da Câmara Municipal de Tangará da Serra, e publicado por afixação no lugar de costume, na data supra.

ASSINATURA NO ORIGINAL
ROMER JAPONÊS
1º Secretário

Oficio Circular 002/2014/SSERP

Tangará da Serra/MT, 03 de Abril de 2014.

ATENÇÃO

SERVIDOR PÚBLICO MUNICIPAL DE TANGARÁ DA SERRA MT
CONVOCAÇÃO PARA ASSEMBLÉIA GERAL DIA 11/04/2014

A Diretoria do SSERP – Sindicato dos Servidores Públicos Municipais de Tangará da Serra – MT, por intermédio de seu Presidente José Antônio Garcia Neto, vem através deste, CONVOCAR ASSEMBLÉIA GERAL COM TODOS OS SERVIDORES PÚBLICOS MUNICIPAIS DE TANGARA DA SERRA MT, QUE SERÁ REALIZADA NO DIA 11/04/2014, COM PRIMEIRA CHAMADA ÀS 19:00 hs e 2º CHAMADA ÀS 19:30hs, ONDE INSTITUI-SE A ASSEMBLÉIA COM QUALQUER NÚMERO DE FILIADOS, CONFORME ESTATUTO. A ASSEMBLÉIA ACONTECERÁ NAS DEPENDÊNCIAS DA NOSSA AREA DE LAZER NO JARDIM EUROPA, RUA 50 ESQ. COM A 13, PARA TRATARMOS DE:

1) REPOSIÇÃO SALARIAL, DATA BASE DOS SERVIDORES
2) ASSUNTOS GERAIS REFERENTE TODAS AS SITUAÇÕES DE TRABALHO NOS SETORES E SEUS DIREITOS: PERSEGUIÇÃO, ASSÉDIO, CONDIÇÕES DE TRABALHO.
3) ASSUNTOS DIVERSOS.
4) CORTE DE ADICIONAL DE INSALUBRIDADE E DE HORAS EXTRAS.
5) PROPOSIÇÃO DE PARALISAÇÃO E/OU DEFLAGRAÇÃO DE GREVE EM RAZÃO DAS ARBITRARIEDADES COMETIDA PELA ATUAL GESTÃO EM DESFAVOR DA CATEGORIA DE UM MODO GERAL E SEUS DIREITOS.
6) ASSUNTOS DIVERSOS

VAMOS NOS MOBILIZAR PARA DEFENDER NOSSOS DIREITOS. O SINDICATO SOMOS TODOS NÓS JUNTOS.

Certos de contar com vossa atenção, agradecemos antecipadamente.
Atenciosamente.

_____
JOSÉ ANTONIO GARCIA NETO
Presidente do SSERP

CARTÓRIO DO REGISTRO CIVIL E ANEXO
DISTRITO DE SÃO JORGE
COMARCA DE TANGARÁ DA SERRA
ESTADO DE MATO GROSSO
RUA SANTA CATARINA S/Nº.
VANDERSON MARTINEZ DE SOUZA
TABELIÃO

EDITAL DE PROCLAMAS Nº. 527

FAÇO SABER QUE PRETENDEM CONTRAIR O ESTADO CIVIL DE CASADOS E APRESENTARAM OS DOCUMENTOS EXIGIDOS PELO ARTIGO 1.525 Nº. **I-II-III-IV-V**, DO CÓDIGO CIVIL BRASILEIRO.
OS CONTRAENTES:
ELE: ALESSANDRO MATARAZO DA SILVA.
ELA: ADRIANA DO NASCIMENTO SERVINO.

ELE, NATURAL DE **TANGARÁ DA SERRA - MT.**
NASCIDO EM **21** DE **JANEIRO** DE **1.993.**
PROFISSÃO: **SERVIÇOS GERAIS.**
ESTADO CIVIL: **SOLTEIRO.**
RESIDENTE E DOMICILIADO: **DISTRITO SÃO JORGE - TANGARÁ DA SERRA- MT.**
FILHO DE **GILSON SOARES DA SILVA.**
E DONA **FATIMA MATARAZO BEZERRA.**

ELA, NATURAL DE: **TANGARÁ DA SERRA - MT.**
NASCIDA EM **01** DE **MARÇO** DE **1.995.**
PROFISSÃO: **AGRICULTORA.**
ESTADO CIVIL: **SOLTEIRA.**
DOMICILIADA EM: **DISTRITO SÃO JORGE - TANGARÁ DA SERRA - MT.**
FILHA DE: **LUIZ CARLOS SERVINO.**
E DE DONA: **SUELI DO NASCIMENTO SERVINO.**

SE ALGUEM SOUBER DE ALGUM IMPEDIMENTO, OPONHA-SE NA FORMA DA LEI, LAVRO O PRESENTE PARA SER AFIXADO EM CARTÓRIO NO LUGAR DE COSTUME DURANTE O PRAZO DE **15 DIAS CONSECUTIVOS.**

DISTRITO DE SÃO JORGE – MT. 04 DE **ABRIL** DE **2.014.**

CARTÓRIO REGISTRO CIVIL E ANEXO
Dist. São Jorge - Tangará da Serra MT
Vanderson Martinez de Souza
Oficial do Registro Civil
cartoriosaojorge@bol.com.br

Seja bem vindo, cidadão!

A Ouvidoria é o seu canal de comunicação direta com a Câmara Municipal de Tangará da Serra. Aqui você registra a sua opinião sobre a qualidade dos serviços públicos em nossa Cidade e desse modo contribui com a fiscalização da aplicação dos nossos recursos. Os comunicados de irregularidades que apresentem os necessários requisitos de veracidade e consistência serão encaminhados para apuração dos fatos e adoção das providências cabíveis. E você poderá acompanhar o trâmite da sua comunicação pelo nosso Portal. Sua sugestão será apreciada e enviada ao responsável por sua implantação/resolução. Esperamos esclarecer suas dúvidas promovendo, assim, sua integração política e social. Estamos aqui para te ouvir e contribuir para o exercício da sua cidadania. ***Acesse um dos nossos canais:***

Disque Ouvidoria:
0800-642 40 10
O cidadão pode fazer sua reclamação por telefone falando com um de nossos atendentes.

Ouvidoria Online:
O cidadão faz a reclamação preenchendo um formulário que pode ser acessado clicando no link 'Fale Com a Câmara Ouvidoria Online' de nossos atendentes.

Telefone:
(65) 3311-4626

Fax:
(65) 3311-4600

Correspondência:
Câmara Municipal de Tangará da Serra-MT
Júlio Martinez Benevides, 195-S, Centro
Tangará da Serra-MT
CEP: 78.300-000

Email:
O cidadão faz a reclamação pelo e-mail:
ouvidoria@camaratga.mt.gov.br

CÂMARA MUNICIPAL
DE TANGARÁ DA SERRA

WWW.CAMARATGA.MT.GOV.BR

REPÚBLICA FEDERATIVA DO BRASIL
ESTADO DE MATO GROSSO
COMARCA DE TANGARÁ DA SERRA
CARTÓRIO DO 2º OFÍCIO
Ana Rosa da Silva Bastos
Oficial
Rua Olívio de Lima nº 172-W, Centro – CEP 78.300-000 – Fone: (65) 3326-1017

EDITAL DE PROCLAMAS

LIVRO Nº **26-D** FOLHAS: **123.** Nº **7.316**

Faço saber que pretendem casar-se e tendo apresentado os documentos exigidos pelo Art. 1.525, nºs I à IV do Código Civil Brasileiro II.

ELE: VALDINEI FERREIRA GOMES. Brasileiro, Estado Civil: Solteiro. Profissão: Operador de Máquinas. Filho de: **Benedito de Oliveira Gomes** e Dª: **Marluce Ferreira Gomes**. Natural de: **Tangará da Serra - MT**. Nascido aos: **15/03/1983**, com **31** anos de Idade, residente e domiciliado ao Assentamento Rua 08, Quadra 16, Lote 12, Residencial Mané Garrincha , neste Município de Tangará da Serra - MT.

ELA: CILENE DA SILVA. Brasileira, Estado Civil: Solteira. Profissão: Vendedora. Filha de: **José Emidio da Silva** e Dª: **Alexandrina de Souza**. Natural de: **Currupira-Barra do Bugres - MT**. Nascida aos: **08/12/1972**, com **40** anos de Idade, residente e domiciliada a Rua 08, Quadra16, Lote 12, Residencial Mané Garrincha, neste Município de Tangará da Serra - MT.

Se alguém souber de algum impedimento, se oponha no prazo legal de 15 dias na forma da Lei.

*Tangará da Serra/MT, aos **03 de Abril de 2014***

Oficial

REPÚBLICA FEDERATIVA DO BRASIL
ESTADO DE MATO GROSSO
COMARCA DE TANGARÁ DA SERRA
CARTÓRIO DO 2º OFÍCIO
Ana Rosa da Silva Bastos
Oficial
Rua Olívio de Lima nº 172-W, Centro – CEP 78.300-000 – Fone: (65) 3326-1017

EDITAL DE PROCLAMAS

LIVRO Nº **26-D** FOLHAS: **121** Nº **7.314**

Faço saber que pretendem casar-se e tendo apresentado os documentos exigidos pelo Art. 1.525, nºs I à IV do Código Civil Brasileiro II.

ELE: TIAGO GONÇALVES DE CARVALHO. Brasileira, Estado Civil: Solteiro. Profissão: Engenheiro Florestal. Filho de: **Geremias Fernandes de Carvalho** Dª: **Ercí Gonçalves de Oliveira**. Natural de: **Tangará da Serra-MT**. Nascido aos: **28/07/1986**, com **27** anos de Idade, residente e domiciliado na Rua 110, nº. 2526-N, Taruma, nesta Cidade de Tangará da Serra - MT.

ELA: FRANCIELI DE OLIVEIRA SOUZA. Brasileira, Estado Civil: Solteira. Profissão: Gerente. Filha de: **José Elias de Souza** e Dª.: **Aparecida de Oliveira Souza**. Natural de: **Altônia-PR**. Nascida aos: **23/07/1981**, com **32** anos de Idade, residente e domiciliada na Rua 110, nº. 2526-N, Taruma, nesta Cidade de Tangará da Serra - MT.

Se alguém souber de algum impedimento, se oponha no prazo legal de 15 dias na forma da Lei.

*Tangará da Serra/MT, aos **28 de Março de 2014.***

Oficial

REPÚBLICA FEDERATIVA DO BRASIL
ESTADO DE MATO GROSSO
COMARCA DE TANGARÁ DA SERRA
CARTÓRIO DO 2º OFÍCIO
Ana Rosa da Silva Bastos
Oficial
Rua Olívio de Lima nº 172-W, Centro – CEP 78.300-000 – Fone: (65) 3326-1017

EDITAL DE PROCLAMAS

LIVRO Nº **26-D** FOLHAS: **122** Nº **7.315**

Faço saber que pretendem casar-se e tendo apresentado os documentos exigidos pelo Art. 1.525, nºs I à IV do Código Civil Brasileiro II.

ELE: ANDERSON RODRIGO ALVES DE MACEDO. Brasileira, Estado Civil: Solteiro. Profissão: Administrador Rural. Filho de: **Inocencio Alves de Macedo** e Dª: **Eunice de Souza Macedo**. Natural de: **Palestina - SP**. Nascido aos: **16/01/1978**, com **36** anos de Idade, residente e domiciliado na Estância Berrante de Ouro, Santo Afonso, Neste Município- MT.

ELA: TASSIANA ISSA PACCINI. Brasileira, Estado Civil: Solteira. Profissão: Veterinária. Filha de: **Oswaldo Paccini Junior** Dª: **Soraia Issa Paccini**. Natural de: **Atibaia-SP**. Nascida aos: **10/07/1984**, com **29** anos de Idade, residente e domiciliada na Rua Rotary Internacional, Quadra 08, Lote 35, Jardim Bela Vista, nesta Cidade de Tangará da Serra - MT.

Se alguém souber de algum impedimento, se oponha no prazo legal de 15 dias na forma da Lei.

*Tangará da Serra/MT, aos **28 de Março de 2014.***

Oficial

COOPERATIVA AGROPECUÁRIA DO PARECIS
COPACIS
Telefones : (65) 326 10 10 e (065) 325 1696 * Cnpj: 04.854.053/0001-20 * IE: 13.209.237-9
Avenida Mauá, 200 – S - Cidade Alta – 78300-000 – Tangará da Serra - MT

CONVOCAÇÃO DE ASSEMBLÉIA GERAL ORDINÁRIA

A COOPERATIVA AGROPECUÁRIA DO PARECIS, por seu Diretor Presidente, o Sr. Dionísio Luiz Fogliatto, no uso das atribuições estatutárias, pelo presente Edital CONVOCA todos os senhores associados para se reunirem em **ASSEMBLÉIA GERAL ORDINÁRIA**, no **auditório do Posto Tanaka**, situado à Avenida Brasil, nr 255 – S, nesta Cidade de Tangará da Serra – MT, no dia **16 de abril de 2014**, com início às 11:00 horas (onze horas) em **primeira convocação** com 2/3 dos sócios presentes; ou às 12:00 horas (doze horas) **em segunda convocação** com metade e mais um dos sócios; ou às 13:00 horas (treze horas) **em terceira e última convocação** com no mínimo 10 (dez) associados presentes, sendo de 43 (quarenta e três) o número de associados nesta data, para efeito de "quorum", para tratar da seguinte:

ORDEM DO DIA:

1 – Prestação de contas da Diretoria acompanhada do parecer do Conselho Fiscal, compreendendo:
- a) – Relatório da gestão;
- b) – Balanço;
- c) – Demonstrativo das sobras apuradas;
- d) – Parecer do Conselho Fiscal;

2 – Destinação das sobras apuradas ou rateio das perdas;

3 - Plano de atividade da sociedade para o exercício seguinte;

4 – Eleição da Diretoria e dos componentes do Conselho Fiscal;

5 – Fixação de pró-labore ou verba de representação para os membros da Diretoria e Conselho Fiscal;

6 - Deliberar sobre sobras recebidas da CCAB, pendentes de distribuição;

7 – Outros assuntos de interesse da sociedade com exceção dos enumerados no artigo 29º dos Estatutos Sociais.

Tangará da Serra – MT, 04 de abril de 2014.

Dionísio Luiz Fogliatto
Diretor Presidente

LAZER COM CULTURA

www.recreativa.com.br

HORIZONTAIS:

1. Que não se pode amansar, domesticar
2. Cidade paulista às margens do rio Paraíba do Sul
3. Uma ave marinha · Lançar imposto sobre
4. Subida íngreme, porém breve · Parte do... acento
5. Uma forma de dar lustro às panelas · O dobro de **DI**
6. Derrapar (o automóvel) nas rodas traseiras
7. O meio da... chama · Centro-Oeste · As iniciais do ator e humorista cearense **Aragão**
8. Essa mulher · O *dog* servido pelas lanchonetes
9. Pretendido, demandado
10. Untar geralmente com finalidade de lubrificação · Abreviatura (em português) de Lesoto
11. O popular cantor mineiro **Altemar** (1940-1983), de "Sentimental Demais" · Cidade alemã com a mais alta torre de igreja do mundo, medindo 116 metros
12. (Interj.) Avante! · (Inf.) Dor, doença
13. (Red.) Trigo rico em amido e glúten, cultivado como forrageira e pelos frutos comestíveis.

VERTICAIS:

1. Canoa feita de casca de árvore · O rei dos judeus que mandou construir o "Muro das Lamentações"
2. Oscilar, vacilar · Grito litúrgico de júbilo e louvor a Deus
3. Bebida alucinógena preparada com plantas amazônicas · Bater com certo instrumento de madeira rija e quadrangular
4. O fim da... dor · Utensílio composto de duas peças iguais · (Fig.) Vida de família
5. Expressão popular que significa **resolver um problema**
6. Monumento votivo · (Ingl.) Progresso repentino, especialmente econômico · Ondas Curtas
7. Tudo o que causa vergonha ou afronta · Margem de uma estrada
8. Tornar extremamente magro e fraco · O ator francês **Alain**, de "Olhos de Tigre"
9. Fornalha onde se faz fogo para aquecimento do ambiente de um aposento · Elemento químico da família da platina, de símbolo **Os**, o metal mais pesado que se conhece.

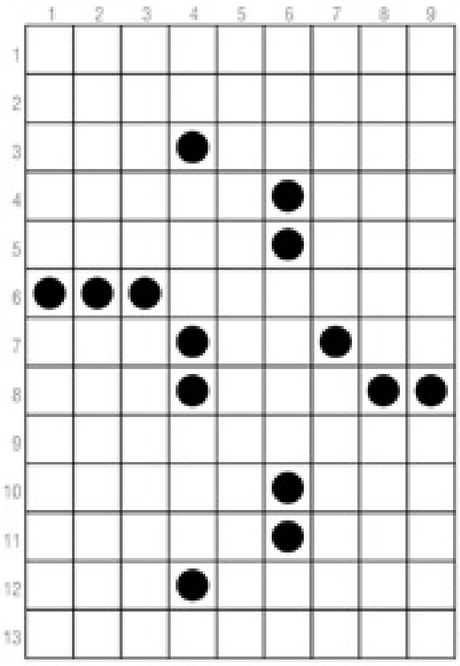

Direitos exclusivos de A Recreativa Ltda. Proibida a reprodução sem autorização expressa

SOLUÇÃO

RECREATIVA + CULTURA E LAZER

CINESHOP

www.cineshoptga.com.br

CLUBE DO ASSINANTE

Vá ao CINESHOP com a carteirinha do Clube do Assinante e pague meia entrada SEMPRE!

Sala 01

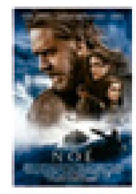

NOÉ
Lançamento Mundial - Dublado - Gênero: Épico
Censura: 14 anos - Duração: 2:18 horas
Diariamente as: 14:00 - 16:35 - 19:10 e 21:45 Horas

Sinopse: Adaptação do conto bíblico de Noé. De acordo com a Bíblia, Deus estava descontente com a perversidade dos humanos e pretendia destruí-los, poupando apenas os animais e Noé, que ele considerava o único homem justo na Terra. Assim, ele deu ordens a Noé para construir uma arca e abrigar um casal de cada espécie de animal existente na natureza, afim de protegê-los do dilúvio.

Sala 02

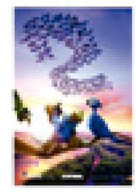

RIO 2
Continua - Gênero: Aventura / Animação
Censura: Livre - Duração: 1:45 horas
Diariamente as: 14:30 - 16:50 e 19:00 Horas

Sinopse: Blu (Jesse Eisenberg) vive feliz no Rio de Janeiro ao lado da companheira Jade (Anne Hathaway) e seus três filhotes, Carla (Rachel Crow), Bia (Amandla Stenberg) e Tiago (Pierce Gagnon). Seus donos, Linda (Leslie Mann) e Túlio (Rodrigo Santoro), estão agora na floresta amazônica, fazendo novas pesquisas. Por acaso eles encontram a pena de uma ararinha azul, o que pode significar que Blu e sua família não sejam os últimos da espécie. Após vê-los em uma reportagem na TV, Jade insiste para que eles partam para a Amazônia. Blu inicialmente reluta, mas acaba aceitando a ideia. Assim, toda a família parte em uma viagem pelo interior do Brasil rumo à floresta amazônica sem imaginar que, logo ao chegar, encontrarão um velho inimigo Nigel (Jemaine Clement).

Sala 02

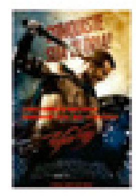

300 ASCENÇÃO DO IMPÉRIO
Continua - Dublado - Gênero: Ação / Fantasia / Épico
Censura: 16 anos - Duração: 1:45 horas
Diariamente as: 21:00 Horas

Sinopse: Baseado em Xerxes, quadrinhos de Frank Miller, e narrado no estilo visual de tirar o fôlego do megasucesso "300", o novo capítulo da épica saga leva a ação a um inédito campo de batalha – o mar – à medida que o general grego Themistokles (Sullivan Stapleton) tenta unir a Grécia ao liderar o grupo que mudará o curso da guerra. "300: Rise of an Empire" coloca Themistokles contra as enormes forças Persas, lideradas por Xerxes (Rodrigo Santoro), um mortal que virou deus, e por Artemesia (Eva Green), uma vingativa comandante da marinha persa.

O Cineshop Tangará reserva o direito de alterar a Programação sem prévio aviso.

Na 3ª e 5ª Feira, e de 6ª Feira a Domingo em todos os horários
Inteira: R$ 12,00 Meia: R$ 6,00

Promoções

Segunda promocine
Preço único: R$ 6,00

Quarta cine
Na 4ª feira em todas as sessões
Inteira: R$ 8,00 Meia: R$ 4,00 *
Exceto feriados

---

*Horóscopo

DÊEM UMA PASSADINHA NO BLOG
WWW.FARINHANACOZINHA.BLOGSPOT.COM
E ENCONTREM RECEITINHAS FÁCEIS, PORÉM CHEIAS DE AROMA E SABOR.

ÁRIES | A lua e a posição de mercúrio favorecerão a vida amorosa, as atividades criativas e as artes. Sentimentos fortes e sintonia afetiva com a pessoa amada permitirão um perfeito entendimento, com a possibilidade de surgirem novos planos para o futuro.

TOURO | Sentimentos mais fortes e estáveis na vida amorosa, fortalecendo o casamento e as relações duradouras. Apesar disso, poderá se sentir um tanto inseguro quanto a si próprio. Necessidade de momentos de tranquilidade e da privacidade para recuperar-se emocionalmente.

GÊMEOS | Você terá que rever os impulsos que o levaram a cultivar certas relações, pois neles está a causa da atual falta de harmonia entre você e as pessoas do seu convívio. Período de máxima expansão das possibilidades na vida econômica.

CÂNCER | Momento do mais indicados para iniciar a melhoria da aparência de sua casa, tais como nova decoração e reformas. Fará ótimas amizades, mas não confie demais em estranhos. Sucesso junto ao sexo oposto.

LEÃO | Pequena oscilação na vitalidade física e mental. Não exija de mais do seu organismo e procure adaptar-se as modificações intensas que estão ocorrendo. Procure descobrir o que está mudando em você.

VIRGEM | Lute pela consecução de suas ideias e objetivos, pois terá a seu favor as influências positivas de Mercúrio, seu astro protetor. Alguém do seu conhecimento poderá beneficiá-lo social e financeiramente, nos próximos dias.

LIBRA | Momento em que deverá evitar a indecisão e a incerteza, pois poderá deixar de realizar excelentes negócios com ferros, aço, metais, cobre e imobiliários. Tome decisão acertada e saiba defender seus interesses.

ESCORPIÃO | Influências favoráveis, para novos empreendimentos, ótimo para os estudos, cuide melhor de sua saúde. Bom para o amor. O melhor a fazer é agir com naturalidade. Seja racional e bastante objetivo.

SAGITÁRIO | Uma fase difícil que deverá agir com muita cautela, otimismo, inteligência e vivacidade, para que tudo saia a seu modo, se inicia hoje. Tome cuidado com os inimigos declarados e cuide da saúde.

CAPRICÓRNIO | Muito boa influência para tratar de negócios e assuntos pendentes, para melhorar sua capacidade profissional e para iniciar tratamento de saúde. A vida amorosa necessita de paz e compreensão e o lar também. Ascensão material.

AQUÁRIO | Melhora de saúde e das chances de sucesso geral. Aja com inteligência e com perícia que conseguirá chegar onde pretende hoje. Êxito pessoal, social, elevação do caráter e felicidade íntima e amorosa.

PEIXES | Indecisão para tomar atitudes. Pensamentos pessimistas, sem razão de ser. Procure animar-se. Conte com a compreensão do ser amado. Nervosismo exagerado, cuide-se. Chegou a hora de você começar a se defender das pessoas que estarão difamando sua moral.

Vivo: 19 99939.0339 - Tim: 19 98206.0339
Oi: 19 98770.0339
bss@bssempresas.com.br

---

*Novelas

MALHAÇÃO - Globo

Cícera avisa que virá para o Brasil buscar Ben

Sofia finge consolar Ben pelo péssimo resultado no simulado, e ele afirma que não voltará para os Estados Unidos. Anita comenta com Júlia que irá à casa de Maura procurar o celular de Antônio. Zelândia é criticada pelas vizinhas da Barra da Tijuca, Maura a defende e decide levá-la para dar uma volta em Ipanema. Virgílio aconselha Paulino sobre paixão, sem saber que o alvo do rapaz é Bárbara. Flaviana lamenta a ausência de sua mãe. Antônio encontra Anita em seu quarto e desconfia. Vitor, Junior e os meninos tentam descobrir se Soraia posou para uma revista masculina na juventude. Kellen avisa a Martin que ele tem um compromisso misterioso. Sidney leva meninas para o apartamento de Zelândia. Sofia e Flaviana influenciam Cícera contra os planos de Ben. A banda de Giovana é convidada a fazer um show para pessoas jovens. Cícera afirma que virá ao Brasil buscar Ben.

MEU PEDACINHO DE CHÃO- Globo

Professora Juliana chega à Vila de Santa Fé

Professora Juliana chega à Vila de Santa Fé. Pedro Falcão, Padre Santo e o Prefeito de Antas vão falar com o Coronel Epaminondas sobre a inauguração da primeira escola do vilarejo e ele é terminantemente contra. Dona Tê repreende sua filha Gina por querer enfrentar o Coronel. Pedro Falcão desafia o Coronel Epaminondas e insiste na inauguração da escola. Pituca pede bala para seu Giácomo e divide com Serelepe. Coronel Epaminondas sonha com a chegada de seu filho Ferdinando. Rodapé leva Pituca para casa e Mãe Benta repreende Serelepe por ficar perto da menina. Viramundo ameaça ir embora para montar uma banda. Madame Catarina não deixa o Coronel Epaminondas bater em Pituca por ela ser amida de Serelepe. Pedro Falcão teme que Epa faça algo contra a escola. Zelão sugere colocar fogo na escola. Ferdinando volta para casa. Gina não gosta de saber que Juliana vai dormir em seu quarto. Coronel Epaminondas pede para conversar com Ferdinando e deixa Catarina apreensiva. Gina é hostil com Juliana. Coronel Epaminondas insistem em ver o diploma de Ferdinando, que fica nervoso. Mãe Benta critica Rosinha por perguntar por Zelão. Gina observa Juliana se arrumar para dormir.

ALÉM DO HORIZONTE - Globo

Kléber invade a casa de Vó Tita

LC é irônico com Fátima. Priscila acredita que conseguiu engravidar. LC manda prender Vó Tita e avisa a Rafa e Fátima que quer a fórmula de Marlon. Inês confessa para Álvaro seu caso com Jorge. Rafa e Fátima se negam a entregar a fórmula para LC. Álvaro enfrenta Jorge. Fátima pede para Nilson chamar Kleber para ajudá-la. LC encontra o dossiê de Ana Rosa. William e Marlon tentam tranquilizar Lili. Kleber reúne seus capangas e segue para a casa de Vó Tita. Álvaro afirma que reconquistará Inês. Kleber invade a casa de Vó Tita e impede LC de agredir Fátima. Keila tenta manter Cacá, Selma e Rita no bar. Nilson avisa a Matias que Vó Tita está em perigo. Jorge tenta se desculpar com Thomaz. Inês se deixa seduzir por Álvaro. Tereza ouve Marlon dizer que precisa falar com William e questiona o sobrinho. Matias faz Angelique de refém. Lili e Marlon enganam Tereza. LC e Kleber se enfrentam. Priscila chama Marcelo para morar com ela. LC desiste de atacar a casa de Vó Tita, mas leva o dossiê com ele. Inês diz a Álvaro que está em dúvida entre ele e Jorge. Fátima avisa que guardou o final da fórmula dentro do dossiê.

EM FAMÍLIA - Globo

Shirley e Laerte acabam se beijando

Shirley finge para Laerte que ficou triste com a ausência de Verônica no jantar. Selma vai buscar Verônica no aeroporto de Goiânia e encontra Ricardo, mas sem querer o chama de Ramiro. Dulce descobre a foto de um bebê e acha que pode ser André quando pequeno. Shirley e Laerte conversam na beira da piscina e acabam se beijando. Verônica tenta convencer Selma a fazer um check-up. Clara leva café na cama para Cadu. Helena acorda no meio da noite e se surpreende ao ver Luiza tocando flauta.

CHIQUITITAS - SBT

Valentina tenta se aproximar Duda

Matilde provoca Dani, que após cair da escada está momentaneamente numa cadeira de rodas. Matilde, que finge ser Ernestina, diz que a menina jamais voltará a andar. Dani responde que o doutor Fernando falou que ela voltará a andar. Matilde ironiza e diz que os médicos falam isso apenas para dar falsa esperança. Valentina diz para Miguel que Duda acha que é adotado. Miguel pede para a mãe ficar atenta ao garoto, pois para ele Duda pode ser seu filho. Ana e Tati brincam de vender bijuterias. Dani se recusa a fazer exercícios de fisioterapia e diz para Junior e Carol que sabe que não voltará a andar. Na diretoria do orfanato, Cintia e Armando conversam sobre recuperar os quadros que levam ao tesouro. Armando tenta deixar o assunto de lado para beijar Cintia. Tati vai pedir bijuterias para Cintia e como a porta da diretoria está aberta, flagra os dois quase se beijando. A menina larga a pulseira da Mili no chão e sai correndo. O barulho interrompe Armando e Cintia. Tati diz para Vivi que viu Cintia olhando de maneira intima para Armando. Vivi pede pra Tati não contar isso para ninguém, pois Cintia pode querer mandá-las para orfanatos diferentes. Incentivada pela avó e pela mãe, Maria Cecília liga para Junior, que explica estar no orfanato. Maria Cecília está com ciúmes e preocupada com o fato de Junior passar a ver mais Carol. Matilde avisa Cintia que a pulseira é de Mili. Cintia acha que foi Mili que viu ela quase beijando Armando. Valentina leva Duda para tomar sorvete e tenta se aproximar do garoto. Cintia chama Mili em sua sala e pergunta se a menina não tem nada que ela queira dizer. Mili estranha e diz que não. Cintia diz para Armando que precisa se livrar de Mili o quanto antes, pois acha que ela está mentindo e que viu os dois juntos. Milidiz para Pata que estranhou as perguntas de Cintia. A diretora descobre que crianças com idade superior a 12 anos podem ser transferidas de instituição e logo pensa em Mili, que possui 13 anos.

PECADO MORTAL - SBT

Moradores do morro se revoltam contra Danilo

Patrícia diz para Carlão que não tem interesses em Lupércio. Carlão finge não se importar e deixa Patrícia decepcionada. Ele mente para Tufik e diz que não tem mais interesses em Patrícia, garantindo que bicheiro não faça nada contra ela. Picasso é brutalmente agredido por Veludo e Barbosa e vai para hospital. Patrícia se lamenta para Helena e diz que perdeu a chance de reconciliar-se com Carlão. Carlão diz para Dorotéia que fingiu desinteresse para Patrícia para mantê-la segura. Laura e Norma socorrem Picasso em ambulatório. Otávio arma plano para colocar população do morro contra Danilo e Quina. Moradores decidem apoiar os Vêneto e ajudá-los a retomar o morro. Bernardo tenta reconciliar-se com Laura, mas ela finge desinteresse. Danilo teme que população se revolte contra ele e Quina. Carlão lamenta o atendado feito a Picasso. Ele diz para Otávio que se preocupa com obsessão que Picasso tem por ele. Das Dores tenta convencer Patrícia a visitar Picasso. A delegada diz que se sente um pouco culpada pelo que aconteceu ao ex-policial. Moradores do morro se revoltam contra Danilo e Quina e ameaçam invadir a fazendinha. Carlão e Otávio vão até fazendinha e recriminam Danilo por ter negligenciado necessidades dos moradores. Eles consertam a luz e deixam moradores satisfeitos. Dorotéia fica aflita ao ver resultado de seu exame de sangue. Carlão se emociona ao ver que barriga de Patrícia está crescendo. Anjo é preso por porte de droga e recebe bronca de Jurandir. Jurandir fica sentido, mas pede para que ele seja fichado. Dorotéia diz para Carlão que está grávida.

Os resumos dos capítulos da novela são de responsabilidade das emissoras e poderão sofrer alterações em relação aos capítulos que irão ao ar.